

COMMISSION GOUVERNEMENTALE EN HAUTE SILESIE

14 à 19 février 1920 - Timbres au type Germania avec surcharge en bleu d'un petit cachet CIHS pour le courrier officiel des membres de la Commission interalliée de contrôle. Fragments avec oblitérations d'OPPELN des 15, 18 et 19 février. Tirages de 2200 pour le 15 pfg à 40 pour les 25 et 80 pfg. Le 2 mark a été tiré à 150 exemplaires.



COMMISSION GOUVERNEMENTALE EN HAUTE SILESIE

Février 1920 - Timbres fiscaux de Prusse pour perception de tous droits avec surcharge d' un cachet à main violette C.G.H.S. en grosses lettres, apposé généralement en oblique.



COMMISSION GOUVERNEMENTALE EN HAUTE SILESIE

Février 1920 - Timbre fiscal pour mutation de terrain avec surcharge CGHS par cachet en caoutchouc.



Février 1920 - Même cachet sur l'émission pour lettres de voiture. Taxe fiscale sur les transports ferroviaires.



Mai 1920 - Droits judiciaires. Timbres de Prusse avec surcharge CGHS en caractères typographiques maigres.



COMMISSION GOUVERNEMENTALE EN HAUTE SILESIE

6 mars 1920 - Variétés du timbre à 20 pfg surchargé "10 / Pf".

Bande de trois avec surcharges Ib, et Ia, la dernière étant triple.



Coin de panneau avec surcharge triple au type III



Paire avec double surcharge type III sur le timbre inférieur



O cassé - Bande de trois avec surcharges types Ib, Ib et I.



Paire avec timbre surchargé type III tenant à non surchargé



Paire avec pont surchargée types I et III



COMMISSION GOUVERNEMENTALE EN HAUTE SILESIE

Variétés du timbre à 20 pfennig surchargé "10 / Pf" le 6 mars 1920 :

Timbres avec surcharge au type IV : 1 avec patte et 0 étroit

Surcharge
normale



Normale s/
papier GC



Sous-type a



Sous-type b



"0" cassé



Surcharge
déplacée



Timbre avec surcharge droite au type IIIb et surcharge au type IIb renversée . Il n' a existé qu' une seule feuille de cette variété.



Fragment de carte postale avec oblitération d' OPELNU du 7 mars 1920.

Affranchissement à 35 pfennig dont un timbre surchargé 10 Pf au type IIIa, deux timbres surcharge 10 Pf au type IIb et un timbre surchargé 5 Pf, type IVa en double surcharge.



COMMISSION GOUVERNEMENTALE EN HAUTE SILESIE

20 février 1920 - Emission type Chiffres. Impression de l'
Atelier du Timbre de PARIS en feuilles de 150, en six
panneaux sur différents papiers. Tirage inconnu. Variétés de nuances



Légende "H GORNY". Variété constante du 5 pfg à la dixième
rangée verticale. Variétés de nuances.



COMMISSION GOUVERNEMENTALE EN HAUTE SILESIE

Février 1920 - Cartes postales au type chiffres.
Légendes en allemand, en français, et en polonais.

Carte à 10 pfg.



Carte à 15 pfg.



REPUBLIQUE TCHECOSLOVAQUE
ZONE DE TESCHEN EN SILESIE ORIENTALE

Février 1920 - Timbres pour le courrier par exprès avec surcharges
"S O / 1920". Tirage total : 300.600 paires.

Surcharges noires



Surcharges bleues



Timbre pour journaux
à 2 h avec dentelure
privée non officielle



Timbre taxe non
dentelé avec la
surcharge en noir



Timbre pour journaux
à 2 h imprimé sur
papier blanc glacé



Timbres taxe surchargé avec dentelures non officielles faites
par les postiers de TESCHEN sans autorisation.



REPUBLIQUE TCHECOSLOVAQUE
ZONE DE TESCHEN EN SILESIE ORIENTALE.

Février 1920 - Timbres taxe de Tchécoslovaquie avec surcharge
"S O / 1920" en bleu ou en bleu-noir.



Même surcharge en rouge. Tirage : 110.000 séries complètes.



REPUBLIQUE TCHECOSLOVAQUE

Variétés de l' émission de février 1920 sur timbres non dentelés:
Surcharges rouges

Nuances des timbres et des surcharges :



Surcharge renversée.



Surcharges sur timbres
dentelés 13 3/4.



Surcharges sur timbres
dentelés 11 1/2.



? 1920 - Timbres à l' effigie du Président Masaryk avec surcharge
"SO / 19 / 20" en rouge ou en violet. Non mis en service.
Tirage : 5000 paires.



REPUBLIQUE TCHECOSLOVAQUE
ZONE DE TESCHEN EN SILESE ORIENTALE

Suite et fin de l' émission de février 1920. Timbres tchécoslovaques non dentelés surchargés "O S / 1920". Tirage total : 120.000.

Surcharges bleues



Surcharge noire



Février 1920 - Timbres pour journaux de Tchécoslovaquie surchargés en noir "S O / 1920". Tirage : 160.000 séries complètes.



Erreurs de surcharges : Timbres en paires dont un exemplaire n' a pas reçu la surcharge du millésime 1920.



REPUBLIQUE TCHECOSLOVAQUE
ZONE DE TESCHEN EN SILESIE ORIENTALE.

Février 1920 - Timbres tchécoslovaques surchargés "S O / 1920"
en surcharges noires sur timbres dentelés 11 3/4 avec nuances de
couleurs et impression.



Variété de la lettre "O". Planche II, case 97.



REPUBLIQUE TCHECOSLOVAQUE

Variétés de l' émission de février 1920 sur timbres non dentelés:

Impression légère Timbres non émis officiellement



Variétés de nuances de couleurs et d' impression :



22 et 26 mars 1920 - Timbres à 10 h rouge non officiellement émis avec oblitérations de JABLONEC et de SZAKOLCZA.



REPUBLIQUE TCHECOSLOVAQUE

15 février 1920 - Emission pour le territoire contesté à la Pologne en Haute Silésie. Surcharge S O (Silésie Orientale). Non dentelés



REPUBLIQUE TCHECOSLOVAQUE

Variétés de l' émission de février 1920 :

Surcharge noire avec "O" cassé sur timbre dentelé 13 ½ x 11 ½.



Surcharges bleues sur timbres dentelés 11 ½.



Surcharge bleue sur timbre dentelé 13 ¾.



Surcharge noire renversée sur timbre non dentelé.



REPUBLIQUE TCHECOSLOVAQUE
Zone de TESCHEN en SILESIE ORIENTALE

Vers 15 février 1920 - Emission surchargée pour le territoire objet
 du plébiscite pour attribution à la Pologne ou à la Tchécoslovaquie

Surcharge sur timbres dentelés 13 1/2 ou 13 3/4 et mixtes



COMMISSION GOUVERNEMENTALE EN HAUTE SILESIE

Oblitérations diverses sur timbres de 1' émission du 20 février 1920 :
(Bureaux allemands indiqués "A". Bureaux polonais indiqués "P").

BEUTHEN I



A

CARLSRUHE



A

BEUTHEN II



A

GNADENFELD



A

LANDSBERG



A

ZELLIN



A

LOS LAU



P

ZELLIN



A

KNUROW



P

NEUDECK



P

OPPELN I
Type II



A

NEUDECK



P

LANDSBERG



A

COMMISSION GOUVERNEMENTALE EN HAUTE SILESIE

6 mars 1920 - Timbre à 20 pfg surchargé "10 / Pf" par l' imprimerie Erdmann & Raabe à OPPELN . Quatre types de chiffres et trois sous-types de lettres. Dessin original de Kricheldorf.

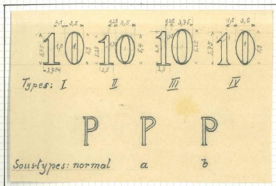

Variétés de timbres avec chiffres au type I :

Surcharge normale



Sous-type a



Sous-type b



Sous-type b'



Surcharge décalée



Double surcharge



COMMISSION GOUVERNEMENTALE EN HAUTE SILESIE

Variétés du timbre à 20 pfg surchargé "10 / Pf" le 6 mars 1920 :

Timbres avec surcharge au type II : 0 large haut de 5½ mm.

Surcharge
normale



Sous-type a



Sous-type b



Sous-type a
s. déplacée



Sous-type a
s. déplacée



Bande de trois avec surcharges au type II pour les chiffres
et, respectivement, sous-types : normal, a et a'.



Timbres avec surcharge au type III : 0 large haut de 6¼ mm.

Surcharge
normale



Normale s/
papier GC



Sous-type a



Sous-type b



"Pi." "



Surcharge
déplacée



"P i"



Double
surcharge



COMMISSION GOUVERNEMENTALE EN HAUTE SILESIE

12 mars 1920 - Surcharge "50 / Pf" sur 5 mark orange du 20 février
Surcharge effectuée dans l' imprimerie Erdmann-Raabe à OPPELN.

Fragments avec oblitérations d' OPPELN du 26 mars 1920.



I



II



III



IV

Dessins originaux de Kricheldorf des caractéristiques des 5 types:

Type I

Type II

Type III

Type IV

Type V



Type I

Type II

Type III

Type IV

Type V



Les cinq types en surcharges renversées :



COMMISSION GOUVERNEMENTALE EN HAUTE SILESIE

19 mars 1920 - Timbre à 20 pfg avec surcharge "5 / Pf" en quatre types de chiffres différents et trois sous-types de lettres.

Dessin original de Kricheldorf pour l' étude des types.

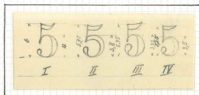

Timbres avec surcharge au type I ;

Tirage : 415.000

Surcharge
normale



"P i"



Double
frappe



Double
surcharge



Doubles surcharges sur
papier GC



Timbres avec surcharge au type II :

Tirage : 415.000

Surcharge
normale



Surcharge
déplacée



COMMISSION GOUVERNEMENTALE EN HAUTE SILESIE

19 mars 1920 - Variétés du timbre à 20 pfg avec surcharge "5 / Pf" :

Timbres avec surcharge au type III :

Surcharge
normale



Surcharge
déplacée



Sous-type
III a



Normale s/
papier GC



Double
frappe



Déplacée s/
papier GC



Surcharge
déplacée



Double
surcharge



Timbres avec surcharge au type IV :
Tirage (comme pour type III) : 207.500.

Surcharge
normale



Sous-type
IVa



Normale s/
papier GC



"Pf."



Surcharge
renversée



Double
surcharge



Triple
surcharge



COMMISSION GOUVERNEMENTALE EN HAUTE SILESIE

19 mars 1920 - Variétés du timbre à 20 pfg surchargé "5 / Pf." :

Bloc de quatre bord de feuille
cases 69 et 70 , 79 et 80.

Surcharges normales au type I.
Papier GC.

Bloc de quatre bord de feuille
cases 109 et 110 , 119 et 120.

Surcharges types IV et IVa
Cassure Pf. en case 119.



Bloc de six centre bas de feuille avec ponts intermédiaires et
repères d'impression. Surcharges types IIIa, I, IV, IIIa, III et IV.



Paire avec non
surchargé tenant
à type I déplacé



Paire, papier GC,
types II et III



Paire avec type IV
déplacé tenant à
non surchargé



COMMISSION GOUVERNEMENTALE EN HAUTE SILESIE

19 mars 1920 - Variétés du timbre à 20 pfg surchargé "5 / Pf." :

Bloc de quatre papier
GC, surcharge type III
C. 121-122 et 131-132



Surcharges déplacées
timbre et pont. Types
III a et I.



Bloc de quatre papier
GC, surcharge type III
B. de feuille panneau2



Bande de trois avec surcharge type I. Timbre central avec "P i."
Cassure du petit "r". Variété constante case 13.



19 mars 1920 - Quatre feuilles du 15 pfg violet furent surchargées
par erreur lors de l'impression du 5/20 pfg bleu. Mêmes variétés
et types . Ce tirage fut quand même accepté par les autorités et
les timbres normalement utilisés sur le courrier.

Tirage : 600 dont 150 sur papier GC.

Type I



Type II



Type III



Type IV



Type Ia



Type IIIa



Type IIIa s/
papier GC



Type IVa



Type IVa s/
papier GC



COMMISSION GOUVERNEMENTALE EN HAUTE SILESIE

19 mars 1920 - Variétés du timbre à 20 pfg surchargé "5 / Pf." :

Coeur des quatre panneaux hauts
avec surcharges types I et II
/ II et I.



Coeur des quatre panneaux bas
avec surcharges types II et I
/ III et IV.



Coin de feuille, bas droit avec surcharges au type IV a.
Le timbre en haut à gauche avec "Ff." (cassure du P) .



COMMISSION GOUVERNEMENTALE EN HAUTE SILESIE

26 mars 1920 - Série courante pour toutes zones en Haute Silésie.
Colombe de la Paix survolant un paysage industriel.
Variétés de nuances.



Nuance très
foncée



Variété dite "à la pomme"
sur le coté droit



Chiffres "4"
ouverts



COMMISSION GOUVERNEMENTALE EN HAUTE SILESIE

Cartes postales émises en mars 1920.

Carte à 10 pfg.



Carte à 15 pfg utilisée avec affranchissement complémentaire à SCHOPPINITZ le 9 mars 1922 à destination de BRESLAU.



REPUBLIQUE POLONAISE

Avril à mai 1920 - Territoire de TESCHEN en Silésie orientale

Surcharge type I. Dentelés 10 x 11½



Surcharge type II. Dentelés 10 x 11½



Surcharge type I. Dentelés 11½ x 10



REPUBLIQUE POLONAISE

Avril à mai 1920 - Territoire de TESCHEN en Silésie Orientale
Plébiscite pour l'attribution de ce territoire disputé par la
Tchécoslovaquie et la Pologne

Type I ; surcharge de 9% mm. Dentelés 10



Type II : surcharge de 8½ mm. Dentelés 10



Surcharge type I. Dentelés 11½



Avril à mai 1920 - Territoire de TESCHEN en Silésie Orientale
Surcharge type II. Dentelés 11½

[illegible]

REPUBLIQUE POLONAISE

EMISSIONS POUR LE TERRITOIRE DE TESCHEN EN SILESE ORIENTALE

5 juillet 1920 - Séries complètes de l'émission polonaise pour le Territoire de TESCHEN en litige avec la Tchécoslovaquie.
Types I et II mêlés sur deux grands fragments oblitérés à TESCHEN en polonais CIESZYN. Territoire finalement attribué à la Tchécoslovaquie après les plébiscites de Silésie Orientale.



Repris par les Polonais lors des accords de MUNICH en octobre 1938.

COMMISSION GOUVERNEMENTALE EN HAUTE SILESIE

1920 à 1922 - Oblitérations diverses sur timbres de l'émission du 26 mars 1920. A = bureaux allemands. P = bureaux polonais.

GROSSFETERWITZ



A

BISMARCKHUTTE



P

RATIBOR 1



A

KANDRZIN



A

BRANITZ



A

NIKOLAI



P

GROBNIG



A

HOHNDORF



A

KRUPPAMUHLE



A

TOST



A

STEUENDORF



A

COMMISSION GOUVERNEMENTALE EN HAUTE SILESIE

1920 à 1922 - Timbres de 1^{re} émission du 26 mars 1920 avec
oblitérations diverses de Haute Silésie.

A = bureaux allemands. P = bureaux polonais. T = bureaux tchèques.

LAURAHUTTE



CZARNOWANZ



PIESS



P

MYSLOWITZ



P

BEUTHEN



A

BAUERWITZ



A

ROSENBERG



A

HAATSCH



T

LEOBSCUTZ



A

OBERGLAUGAU



A

COMMISSION GOUVERNEMENTALE EN HAUTE SILESIE

Pour le courrier officiel de la Commission interalliée :

Juin 1920 - Timbres pour le courrier officiel de Prusse avec surcharge C.G.H.S. oblique de bas en haut. Emission d'essai sur six timbres. Non mise en service. Essais type I.



Même série avec surcharge oblique de haut en bas. Essais type II.



COMMISSION GOUVERNEMENTALE EN HAUTE SILESIE

Juin 1920 - Timbres pour le courrier officiel de Prusse avec
surcharge C.G.H.S. oblique et renversée, de bas en haut.
Emission d'essai non mise en service . Essais type III.



Même surcharge mais de haut en bas . Essais type IV.



COMMISSION GOUVERNEMENTALE EN HAUTE SILESIE

Juillet 1920 - Timbres pour le courrier officiel de Prusse avec surcharge C.G.H.S. horizontale. Type I.



Même surcharge renversée . Type II.



COMMISSION GOUVERNEMENTALE EN HAUTE SILESIE

Juillet 1920 - Timbres pour le courrier officiel de Prusse avec surcharge C.G.H.S. verticale de bas en haut. Type III.



R.V.

R.V.



R.V.

Même surcharge de haut en bas. Type IV.



COMMISSION DE GOUVERNEMENT EN HAUTE SILESIE

Juillet 1920 - Timbres pour le courrier officiel de Prusse avec surcharge C.G.H.S. double verticalement de haut en bas. Type V.



RV

RV



Même genre de surcharge mais de bas en haut. Type VI.



RV



RV

COMMISSION GOUVERNEMENTALE EN HAUTE SILESIE

Juillet 1920 - Timbres pour le courrier officiel de Prusse avec surcharge C.G.H.S. double verticalement. La surcharge droite de bas en haut et la gauche de haut en bas. Type VII.



R.V.



Même genre de surcharge mais la droite de haut en bas et la gauche de bas en haut. Type VIII.



R.V.

R.V.

R.V.



COMMISSION GOUVERNEMENTALE EN HAUTE SILESIE

Juillet 1920 - Timbres pour le courrier officiel de Prusse avec surcharge C.G.H.S. double et horizontale. Type IX.



Mêmes surcharges renversées. Type X.



COMMISSION GOUVERNEMENTALE EN HAUTE SILESIE

Juillet 1920 - Timbres pour le courrier officiel de Prusse avec surcharge C.G.H.S. double horizontalement. Surcharge supérieure normale et surcharge inférieure renversée. Type XI.



Même genre de surcharge mais la supérieure renversée et l'inférieure normale. Type XII.



COMMISSION GOUVERNEMENTALE EN HAUTE SILESIE

Juillet 1920 - Timbres pour le courrier officiel de Prusse avec surcharge C.G.H.S. double et cruciforme. Surcharge horizontale normale et surcharge verticale de haut en bas. Type XIII.



Même genre mais avec surcharge horizontale renversée et surcharge verticale de haut en bas. Type XIV.



COMMISSION GOUVERNEMENTALE EN HAUTE SILESIE

Juillet 1920 - Timbres pour le courrier officiel de Prusse avec surcharge C.G.H.S. double et cruciforme . Surcharge horizontale normale et surcharge verticale de bas en haut. Type XV.



Même genre mais avec surcharge horizontale renversée et surcharge verticale de bas en haut. Type XVI.



COMMISSION GOUVERNEMENTALE EN HAUTE SILESIE

Juillet 1920 - Timbres pour le courrier officiel de Prusse avec surcharge C.G.H.S. triple atypique dont une oblique.



RV

RV



Surcharge C.G.H.S. triple en diverses positions.



COMMISSION GOUVERNEMENTALE EN HAUTE SILESIE

Juillet 1920 - Timbres pour le courrier officiel de Prusse avec surcharge C.G.H.S. apposée de façon atypique .

Double surcharge dont l' une légèrement oblique :



RV



RV



RV

Double surcharge dont l' une très oblique.



Traits de repérage de surcharge :

Double surcharge dont une oblique



RV



RV



Double surcharge verticale oblique

Timbre surchargé tenant à un non surchargé.

Triple surcharge dont une au verso



RV

COMMISSION GOUVERNEMENTALE EN HAUTE SILESIE

Juillet 1920 - Timbres pour le courrier officiel de Prusse avec surcharge C.G.H.S. apposée de façon atypique.

Timbres dont les feuilles ont été pliées lors de la surcharge



Timbre de trois avec n° Han et surcharge oblique.



Surcharges accidentellement obliques sur timbres avec un voisin vertical n'ayant pas la même surcharge.



COMMISSION GOUVERNEMENTALE EN HAUTE SILESIE

Juillet 1920 - Timbres fiscaux pour tous droits de Prusse ,
avec surcharge typographiée C.G.H.S. en diverses positions.



COMMISSION GOUVERNEMENTALE EN HAUTE SILESIE

Juillet 1920 - Timbres des chemins de fer d'Etat de Prusse avec surcharge typographiée C.G.H.S. apposée en noir très régulièrement Utilisés pour les lettres de voiture. Taxe sur les transports.



COMMISSION GOUVERNEMENTALE EN HAUTE SILESIE

Juillet 1920 à février 1922 - Timbres d'Allemagne pour le courrier officiel avec surcharge C.G.H.S. Surcharge horizontale normale. Type I.



COMMISSION GOUVERNEMENTALE EN HAUTE SILESIE

Juillet 1920 à février 1922 - Timbres d' Allemagne pour le courrier officiel avec surcharge C.G.H.S. Surcharge horizontale renversée. Type II.



COMMISSION GOUVERNEMENTALE EN HAUTE SILESIE

Juillet 1920 à février 1922 - Timbres d' Allemagne pour le courrier officiel avec surcharge C.G.H.S. Surcharge verticale de bas en haut. Type III.



189



COMMISSION GOUVERNEMENTALE EN HAUTE SILESIE

Juillet 1920 à février 1922 - Timbres d' Allemagne pour le courrier officiel avec surcharge C.G.H.S. Surcharge verticale de haut en bas. Type IV.



COMMISSION GOUVERNEMENTALE EN HAUTE SILESIE

Juillet 1920 à février 1922 - Timbres d'Allemagne pour le courrier officiel avec surcharge C.G.H.S. . Double surcharge verticale de haut en bas. Type V.



AV

RV



AV

RV

AV

RV



AV



AV

La majorité de ces timbres avec surcharges multiples, ont aussi une impression recto-verso plus ou moins complète.

COMMISSION GOUVERNEMENTALE EN HAUTE SILESIE

Juillet 1920 à février 1922 - Timbres d' Allemagne pour le courrier officiel avec surcharge C.G.H.S. Double surcharge verticale de bas en haut . Type VI.



COMMISSION GOUVERNEMENTALE EN HAUTE SILESIE

Juillet 1920 à février 1922 - Timbres d'Allemagne pour le courrier avec surcharge C.G.H.S. officiel. Double surcharge verticale la surcharge de droite de bas en haut et celle de gauche de haut en bas. Type VII.



Rv

Rv



Rv

Rv



Rv

Rv



Rv



Rv

COMMISSION GOUVERNEMENTALE EN HAUTE SILESIE

Juillet 1920 à février 1922 - Timbres d'Allemagne pour le courrier officiel avec surcharge C.G.H.S. Double surcharge verticale.
La surcharge de droite de haut en bas et celle de gauche de bas en haut. Type VIII.



COMMISSION GOUVERNEMENTALE EN HAUTE SILESIE

Juillet 1920 à février 1922 - Timbres d'Allemagne pour le courrier officiel avec surcharge C.G.H.S. Double surcharge horizontale
Toutes deux dans le sens normal. Type IX.



Rv

Xv



COMMISSION GOUVERNEMENTALE EN HAUTE SILESIE

Juillet 1920 à février 1922 - Timbres d'Allemagne pour le courrier officiel avec surcharge C.G.H.S. Double surcharge horizontale toutes deux renversées. Type X.



Rv



Rv



COMMISSION GOUVERNEMENTALE EN HAUTE SILESIE

Juillet 1920 à février 1922 - Timbres d'Allemagne pour le courrier officiel avec surcharge C.G.H.S. Double surcharge horizontale La supérieure normale et l'inférieure renversée. Type XI



Av

Av



Av



Av

Av

Av



COMMISSION GOUVERNEMENTALE EN HAUTE SILESIE

Juillet 1920 à février 1922 - Timbres d' Allemagne pour le courrier officiel avec surcharge C.G.H.S. Double surcharge horizontale
La supérieure renversée et l' inférieure normale. Type XII



RV

RV



RV

RV

RV



COMMISSION GOUVERNEMENTALE EN HAUTE SILESIE

Juillet 1920 à février 1922 - Timbres d' Allemagne pour le courrier officiel avec surcharge C.G.H.S. Double surcharge cruciforme.
L' horizontale normale et la verticale de haut en bas . Type XIII



RV

RV



RV



COMMISSION GOUVERNEMENTALE EN HAUTE SILESIE

Juillet 1920 à février 1922 - Timbres d' Allemagne pour le courrier officiel avec surcharge C.G.H.S. Double surcharge cruciforme. L' horizontale renversée et la verticale de haut en bas. Type XIV



COMMISSION GOUVERNEMENTALE EN HAUTE SILESIE

Juillet 1920 à février 1922 - Timbres d'Allemagne pour le courrier officiel avec surcharge C.G.H.S. Double surcharge cruciforme.
- L' horizontale normale et la verticale de bas en haut. Type XV.



COMMISSION GOUVERNEMENTALE EN HAUTE SILESIE

Juillet 1920 à février 1922 - Timbres d' Allemagne pour le courrier officiel avec surcharge C.G.H.S. Double surcharge cruciforme, l' horizontale renversée et la verticale de bas en haut. Type XVI.



COMMISSION GOUVERNEMENTALE EN HAUTE SILESIE

Juillet 1920 à février 1922 - Timbres pour le courrier officiel d'Allemagne avec surcharge C.G.H.S. en diverses positions atypiques.

Bloc de 10 dont 6 timbres avec double surcharge.

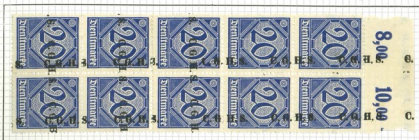

Blocs de quatre avec surcharges en diverses positions.



Bande de 3 avec double surcharge, décollage et cercle de maintien.



COMMISSION GOUVERNEMENTALE EN HAUTE SILESIE

Juillet 1920 à février 1922 - Timbres pour le courrier officiel
d' Allemagne avec surcharge C.G.H.S. en diverses positions atypiques
Timbres avec surcharges accidentellement obliques.



COMMISSION GOUVERNEMENTALE EN HAUTE SILESIE

Juillet 1920 à février 1922 - Timbres pour le courrier officiel d'Allemagne avec surcharge C.G.H.S. en diverses positions atypiques.

Bloc de 10 avec double surcharge sauf sur trois timbres.



Bloc de neuf avec surcharges obliques sur cinq timbres.



COMMISSION GOUVERNEMENTALE EN HAUTE SILESIE

Juillet 1920 à février 1922 - Timbres pour le courrier officiel d'Allemagne avec surcharge C.G.H.S. en diverses positions atypiques apposées en triples surcharges.



COMMISSION GOUVERNEMENTALE EN HAUTE SILESIE

Juillet 1920 à février 1922 - Timbres pour le courrier officiel d'Allemagne avec surcharge C.G.H.S. en diverses positions atypiques principalement obliques accidentellement.



COMMISSION GOUVERNEMENTALE EN HAUTE SILESIE

Juillet 1920 à février 1922 - Timbres pour le courrier officiel d'Allemagne avec surcharge C.G.H.S. en diverses positions atypiques.

Timbres avec traits de repères de la presse d' impression



Feuille pliée lors de l' impression de la surcharge



Timbres surchargés tenant à non surchargés



COMMISSION GOUVERNEMENTALE EN HAUTE SILESIE

1920 - Timbres fiscaux de Prusse pour droits judiciaires avec surcharge typographiée C.G.H.S. en diverses positions.



Erreur : Timbre avec centre renversé.



REPUBLIQUE TCHECOSLOVAQUE
ZONE DES TESCHEN EN SILESIE ORIENTALE

1920 - Fragments de bulletins d'expédition ferroviaires avec
timbres surchargés "S O / 1920" .

6 mai 1920 - Affranchissement à 30 h oblitéré à SCHLESISCHE-OSTRAU.



29 juillet 1920 - Affranchissement à 30 h oblitéré à KARWIN.



24 août 1920 - Affranchissement à 1200 h oblitéré à FRIEDECK.



REPUBLIQUE TCHECOSLOVAQUE
ZONE DE TESCHEN EN SILESIE ORIENTALE.

13 août 1920 - Carte postale avec vue en couleurs de TESCHEN
postée localement avec timbre non dentelé à 300 h.



26 juin 1920 - Timbres tchécoslovaques à 10 et 20 h non dentelés,
surchargés "S O / 1920" avec cachets de la poste tchécoslovaque à
SCHLESISCHE-OSTRAU (Slezska Ostrava) sur fragments.



COMMISSION GOUVERNEMENTALE EN HAUTE SILESIE

Septembre 1920 - Timbres fiscaux pour droits de Justice sur document d' avocats avec surcharge C.G.H.S. typographiée, en diverses positions.



Novembre 1920 - Timbre pour quittance d' avocat avec même surcharge.



Janvier 1921 - Timbres fiscaux de Prusse pour quittance de la Caisse d' Etat avec même surcharge C.G.H.S.



COMMISSION GOUVERNEMENTALE EN HAUTE SILESIE

5 novembre 1920 - Carte postale (vues en couleurs de Gleiwitz)
postée à GLEIWITZ à destination de PARIS.
(Zone allemande). Timbre à 40 pfg avec impression à cheval.

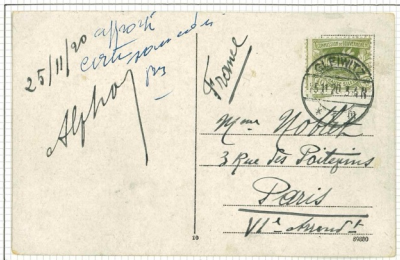

Cachets d'oblitération de villes de la zone allemande :

GLEIWITZ



GLEIWITZ

Bureau télégraphique



NASSIEDEL



OPPELN affranchissement
à 15 pfg avec demi timbre



KARF



1920 - Vignettes émises à BRESLAU au siège du Comité de propagande pour la Haute Silésie allemande. Vendues 5 pfg chaque.

Abteilung: Propaganda Breslau, Neue Taschenstrasse 10 Preis 1000 Stück 50 Mark
Nachbestellungen bitten wir an die Ortsvereine oder obige Adresse zu richten.



Die Marken sind zu verwenden: Auf Briefen, Postkarten, Rechnungen, Warenumhüllungen, Paketen, Programmen, Tanz-, Theater- und Eintritts-Karten, usw.

CORPS FRANÇ ALLEMAND DE HAUTE SILESIE

5 Décembre 1920 - Faux timbres polonais imprimés par des résistants allemands et distribués ou envoyés à la population de Haute Silésie par les hommes des Corps Francs, à titre de propagande électorale pour l'Allemagne. Indication du cours de la monnaie polonaise par rapport à la monnaie allemande en surcharges rouges ou noires



COMMISSION GOUVERNEMENTALE EN HAUTE SILESIE

12 décembre 1920 à 22 juin 1922 - Timbres pour le courrier officiel
d'Allemagne avec surcharges C.G.H.S. en diverses positions sur
fragments avec oblitérations de Haute Silésie.

A = bureaux allemands . P = bureaux polonais

CARLSRUHE



A

COSEL



A

PIESS



P

RYBNIK - et cachet de service de
l'officier anglais contrôlant
la Police en Haute Silésie



P

RYBNIK



P

ZALENCE



P

CZERNITZ



P

OPPELN 1



A

KNUROW



P

COMMISSION GOUVERNEMENTALE EN HAUTE SILESIE

Début 1921 - Timbres pour lettres de voiture, taxe sur les transports, avec surcharge C.G.H.S. apposée verticalement en noir indifféremment de haut en bas ou de bas en haut . Les derniers tirages furent effectués avec une encre bleue pour certaines valeurs.



COMMISSION GOUVERNEMENTALE EN HAUTE SILESIE

20 mars 1921 - Timbres de l'émission du 26 mars 1920 oblitérés sur fragments à RATIBOR et à GROSSPETERWITZ dans la banlieue de RATIBOR avec les différentes nuances d'impression.

Gris-noir



Ardoise foncé



Brun



Brun-rouge



Gris-vert



Vert-olive



Vert-bleu



Rouge foncé



Rouge orangé



Rouge terne



Violet-gris



Violet foncé



Violet



COMMISSION GOUVERNEMENTALE EN HAUTE SILESIE

20 mars 1921 - Timbres de 1' émission du 26 mars 1920 oblitérés sur fragments à RATIBOR et à GROSSPETERWITZ dans la banlieue de RATIBOR avec les différentes nuances d' impression.

Bleu-vert



Bleu clair



Bleu foncé



Gris-brun



Brun-olive



Brun foncé



Orange foncé



Orange pâle



Jaune-orange



Gris-vert



Gris-vert foncé



Gris-olive



COMMISSION GOUVERNEMENTALE EN HAUTE SILESIE

20 mars 1921 - Timbres de l'émission du 26 mars 1920 oblitérés sur fragments à RATIBOR et à GROSSPETERWITZ dans la banlieue de RATIBOR avec les différentes nuances d'impression.

Gris foncé



Gris ardoise



Gris



Bleu



Bleu foncé



Bleu de Prusse



Gris-vert



Vert-gris



Brun-rouge carminé



Brun carminé



Lilas-brun



COMMISSION GOUVERNEMENTALE EN HAUTE SILESE

20 mars 1921 - Timbres de 1^{re} émission du 26 mars 1920 oblitérés sur fragments à RATIBOR et à GROSSPETERWITZ dans la banlieue de RATIBOR avec les différentes nuances d'impression.

Rose-lilas



Rose-lilas clair



Rose carminé



Gris-brun foncé



Brun-olive



Gris-violet



Violet foncé



Vermillon



Rouge-orange



Orange rosé



COMMISSION GOUVERNEMENTALE EN HAUTE SILESIE

20 mars 1921 - Timbres de l' émission de 1920 avec surcharge de la date du plébiscite en rouge ou en noir . Tirage inconnu.



R. 10.



Surcharge cassée
20 mars 1921



COMMISSION GOUVERNEMENTALE EN HAUTE SILESIE

20 mars 1921 - Série complète avec surcharge du jour du plébiscite
et oblitérations de KATTOWITZ du même jour. Bureau polonais.

Tirage : 200.000 séries complètes



UNION DES ASSOCIATIONS PATRIOTIQUES ALLEMANDES DE HAUTE SILESIE

1920 & 1921 - Vignettes émises avant le plébiscite du 20 mars 1921.

"Ainsi doit être le vote!"



Sceau de fermeture avec armoiries. "La Silésie doit rester allemande"!



Collecte au profit de "La semaine de défense de la frontière".



UNION DES ASSOCIATIONS PATRIOTIQUES ALLEMANDES DE HAUTE SILESIE

Emissions de deuil faites après le plébiscite du 20 mars 1921 :

Site industriel
de KONIGSHUTTE



Paysage de la
région de HULTSCHIN



Second tirage : Nuances plus foncées . Impression plus lourde.



N'oubliez pas la Haute Silésie!
Date et site du combat du Corps
Franc allemand de l' Annaberg

La Haute Silésie terre de la
sainte montagne de l' Annaberg



Vignette émise par le Comité national-socialiste pour la Haute Silésie
avec carte des territoires attribués à la Pologne et
à la Tchécoslovaquie



POSTE DES INSURGÉS POLONAIS EN HAUTE SILESIE ORIENTALE

2 mai 1921 - Série non dentelée de la Poste des Insurgés polonais avec cachet du bureau polonais de GOTTSCHALKOWITZ.

Tirage : 15.000 séries complètes.



Mai 1921 - Timbres pour la poste militaire des Insurgés polonais. Utilisés du 15 au 21 mai 1921 sous le nom de "Poste verte".

Tirage non dentelé = 3000

Tirage dentelé 11 ½ = 1000



REPUBLIQUE POLONAISE

14 juin 1921
Orientale. "Pos"

n des insurgés polonais en Haute Silésie
Premier tirage non dentelé : 15.000 séries.
ariétés de nuances.



Variétés de nuances de l' émission dentelée du 17 juin 1921.



REPUBLIQUE POLONAISE

HAUTE SILESIE

17 juin 1921 - Emission de MIKOŁOWIE faite par le Comité insurrectionnel des insurgés polonais lors de leur tentative d'occupation du territoire de Haute Silésie au moment du plébiscite.

Emission dentelée 11 %. Tirage : 10.000 exemplaires de chaque valeur



Emission non dentelée sur fragments oblitérés à ENNAGRUBE le 25 juin
Tirage : 15.000 séries complètes



POSTE DES INSURGÉS POLONAIS EN HAUTE SILESE ORIENTALE

26 juin 1921 - Carte postale avec vue de KONIGSHUTTE. Postée localement avec timbre à 60 fen de l'émission des Insurgés. Cachet du bureau polonais de KONIGSHUTTE 2.



25 juin 1921 - Lettre avec timbre de la poste des Insurgés expédiée localement à LIPINE. Cachet du bureau polonais.



TERRITOIRES SILESIENS ATTRIBUES A LA POLOGNE

Fin 1921 - Cartes postales polonaises commémoratives du rattachement à la Pologne des territoires de Haute Silésie orientale.

La nouvelle frontière avec sentinelles polonaise et allemande.



Chevalier polonais en costume traditionnel saluant un mineur silésien au dessus d'un poteau frontière allemand abattu.



COMMISSION GOUVERNEMENTALE EN HAUTE SILESIE

Mars 1922 - Augmentation des tarifs. Surcharges en mark sur timbres de 1920 en nouvelles couleurs. Tirage : 300.000 séries.



Impression sur papier plus rugueux et grisâtre. Nuances ternes.



Variété du "M" de Mark au type II : Pointe centrale en bas de la lettre avec méplat. Existe une fois par feuille. Présentée en paires avec timbre normal.



COMMISSION GOUVERNEMENTALE EN HAUTE SILESIE

Emission surchargée de Mars 1922 avec oblitérations de
KNUROV en zone polonaise du 23 mars.



Mêmes oblitérations sur timbres avec lettre "M" déformée.



Caractéristiques de la lettre "M" déformée
avec méplat à la pointe centrale.



REPUBLIQUE POLONAISE

19 juin 1922 - Emission polonaise pour les territoires silésiens rattachés à la Pologne à la suite du plébiscite organisé par la Commission Gouvernementale . Tirage : 1.000.000 de séries complètes. Armoiries polonaises et mineur silésien. Valeurs en monnaie allemande et dentelés 9 à 14½ sur divers papiers fins . Nuances variées .



REPUBLIQUE POLONAISE

19 juin 1922 - Variétés des dentelures des petites valeurs émises par le gouvernement polonais pour les territoires de la Haute Silésie orientale attribués à la Pologne suite au plébiscite du 20 mars 1921.

11 1/2 x 11



11 1/2 x 11 1/4



12 3/4 x 10 3/4



13 1/4 x 13 3/4



12 1/2 x 11



12 1/4 x 10 3/4



12 3/4



12 3/4 x 11



12 3/4 x 11 1/4



12 3/4 x 11 1/2



12 3/4 x 10 3/4



12 3/4 x 13



12 3/4 x 13 1/2



REPUBLIQUE POLONAISE

19 juin 1922 - Variétés des dentelures des petites valeurs émises par le Gouvernement polonais pour les territoires de la Haute SILESIE orientale attribués à la Pologne suite au plébiscite du 20 mars 1921.

10 $\frac{1}{4}$



10 $\frac{1}{4}$ x 10 $\frac{1}{2}$



10 $\frac{3}{4}$



11



11 x 10 $\frac{3}{4}$



11 $\frac{1}{4}$ x 11 $\frac{1}{2}$



11 $\frac{1}{4}$ x 12 $\frac{1}{2}$



- 11 $\frac{1}{4}$ x 13 $\frac{3}{4}$



11 $\frac{1}{2}$



REPUBLIQUE POLONAISE

19 juin 1922 - Variétés des dentelures des petites valeurs émises par le Gouvernement polonais pour les territoires de la Haute Silésie orientale attribués à la Pologne suite au plébiscite du 20 mars 1921.

13 x 11 $\frac{1}{2}$



13 $\frac{1}{2}$ x 14 $\frac{1}{4}$



13 $\frac{3}{4}$ x 13 $\frac{1}{4}$



13 $\frac{3}{4}$ x 11 $\frac{1}{2}$



13 $\frac{3}{4}$ x 12 $\frac{3}{4}$



13 $\frac{3}{4}$ x 13



14 x 10 $\frac{3}{4}$



14 x 11 $\frac{1}{4}$



14 x 11 $\frac{1}{2}$



14 x 14 $\frac{1}{4}$



14 x 12 $\frac{1}{2}$



14 $\frac{1}{4}$ x 14 $\frac{1}{4}$



14 $\frac{1}{2}$ x 10 $\frac{3}{4}$



14 $\frac{1}{2}$ x 12 $\frac{3}{4}$



REPUBLIQUE POLONAISE

19 juin 1922 - Variétés des dentelles des petites valeurs émises par le Gouvernement polonais, pour les territoires de la Haute Silésie orientale attribués à la Pologne suite au plébiscite du 20 mars 1921.

$12 \frac{3}{4} \times 13 \frac{1}{4}$



$13 \frac{1}{4} \times 13 \frac{3}{4}$



$13 \frac{1}{4}$



$13 \frac{1}{4} \times 12 \frac{1}{2}$



$13 \times 12 \frac{3}{4}$



$13 \frac{1}{4} \times 12 \frac{3}{4}$



$13 \frac{1}{4} \times 13 \frac{1}{2}$



$13 \frac{1}{2} \times 13 \frac{3}{4}$



$13 \frac{1}{4} \times 13 \frac{1}{2}$



$13 \frac{1}{2}$



$13 \frac{1}{2} \times 13 \frac{1}{4}$



$13 \frac{3}{4} \times 13 \frac{1}{4}$



$13 \frac{3}{4} \times 14 \frac{1}{4}$



REPUBLIQUE POLONAISE

19 juin 1922 - Emission pour le territoire de la Silésie Orientale
Tirage dentelé 12½



REPUBLIQUE POLONAISE

19 juin 1922 à 15 mars 1923 - Dentelures des valeurs en marka.

Les timbres grand format sont généralement dentelés en 3 ou 4 systèmes différents ce qui rend impossible leur classification.

On s'accorde à considérer les combinaisons en deux sortes :
grosses dentelures de 10 à 12 et dentelures fines de 12 ½ à 14 ½

Tous les timbres n'existent pas dans les deux genres.

Dentelures fines



REPUBLIQUE POLONAISE

19 juin 1922 à 15 mars 1923 - Dentelures des valeurs en marka :
 Les timbres grand format sont généralement dentelés en 3 ou 4
 systèmes différents ce qui rend impossible leur classification.
 On s' accorde à considérer les combinaisons en deux sortes :
 grosses dentelures de 10 à 12 et dentelures fines de 12 ½ à 14 ½

Grosses dentelures :



REPUBLIQUE POLONAISE

19 juin 1922 à mars 1923 - Complément de l'émission pour les territoires silésiens rattachés à la Pologne, suite au plébiscite organisé par la Commission Gouvernementale, en Haute Silésie.
Valeurs en monnaie allemande.



REPUBLIQUE POLONAISE
EMISSION LOCALE D'OLKUSZ

8 novembre 1918 - Surcharge locale d' OLKUSZ sur timbres de campagne de l'Armée austro-hongroise. Cette localité se trouvant dans la zone conquise par les autrichiens en Pologne russe il n'y avait que des timbres militaires disponibles et aucune émission civile autrichienne. Tirage très restreint.

I - Sur timbres poste militaires de 1917-1918.



II - Sur timbres des oeuvres de guerre Karl et Zita de 1918



REPUBLIQUE POLONAISE
EMISSION LOCALE D'OLKUSZ

8 novembre 1918 - Surcharge locale d'OLKUSZ sur timbres des postes militaires de campagne de l'armée austro-hongroise.

III - Sur timbres pour journaux de 1916.



IV - Sur timbres taxe militaires de Bosnie-Herzégovine de 1904



V - Sur timbres taxe militaires de Bosnie Herzégovine de 1916.



REPUBLIQUE POLONAISE
EMISSION LOCALE DE JEDRZEJOW

18 Novembre 1918 - Timbres de la poste de campagne austro-hongroise avec surcharge locale de JEDRZEJOW. Cette localité se trouvant dans la zone de Pologne Russe conquise par l' Armée autrichienne il ne s'y trouvait que des timbres de la poste militaire et aucune émission autrichienne civile. Surcharge type I : point après JEDRZEJOW.



REPUBLIQUE POLONAISE
EMISSION LOCALE DE JEDRZEJOW

2 décembre 1918 - Lettre affranchie avec des timbres de l'émission locale de JEDRZEJOW adressée à CRACOVIE. Le 5 h avec surcharge déplacée et le 12 sans point après le nom de la ville.



17 décembre 1918 - Timbres de la poste de campagne avec surcharge locale de JEDRZEJOW sur lettre adressée à CRACOVIE.



REPUBLIQUE POLONAISE
EMISSION LOCALE DE JEDRZEJOW

2 décembre 1918 - Timbres de la poste de campagne austro-hongroise sur fragments avec surcharge locale de JEDRZEJOW. Second tirage.
Le 5 h est avec surcharge déplacée à cheval sur deux timbres.

Surcharge type II : Pas de point après JEDRZEJOW_



REPUBLIQUE POLONAISE
EMISSIONS LOCALES DES POSTES POLONAISES
EMISSION DE LUBLIN

19 décembre 1918 - Emission régionale pour la Galicie et la Silésie autrichiennes, faite à LUBLIN ancien Gouvernement Général de la Pologne du Sud sous contrôle austro-hongrois. Dentelés 12 ½

Emission avec nouvelles valeurs en surcharge. Tirage 13.000 séries



Trait à gauche
et non étoile



Traits sur l'
ancienne valeur



Surcharge en
violet



Emission sans nouvelles valeurs en surcharge. Tirage 22.000 séries

Surcharge normale



POC/ : Surcharge cassée



REPUBLIQUE POLONAISE

5 à 21 décembre 1918

Variétés de l' émission locale de LUBLIN pour la Pologne du Sud.

P et étoile
absents à gauche



Etoiles
différentes.



Surcharges de la valeur différentes



Variétés du chiffre 5



Grosse barre
à gauche



Surcharges fortement déplacées :
Vers le haut Vers le bas



Timbres ayant reçu la surcharge supérieure mais pas la
surcharge changeant la valeur faciale et employés à l' ancienne



REPUBLIQUE POLONAISE
EMISSIONS LOCALES DES POSTES POLONAISES

EMISSION DE LUBLIN

5 décembre 1918 - Emission régionale de LUBLIN
Tirage 64.000 séries



Surcharges renversées



19 décembre 1918 - Emission régionale de LUBLIN

Tirage dentelé 11½



Tirage dentelé 11½ x 12½



REPUBLIQUE POLONAISE

24 décembre 1918 - Lettre postée à LUBLIN à destination de CRACOVIE. Adresse au verso. Série complète de la Fondation Charles I surchargée à LUBLIN. Tirage : 64.000 séries complètes.



27 décembre 1918 - Même série sur une lettre postée à LUBLIN à destination de LILLE en France. Cachet du bureau B.



REPUBLIQUE POLONAISE

Cartes postales de franchise de l' Armée autrichienne de 1918.
Surchargées à LUBLIN pour la Pologne du Sud .

Tarif intérieur à 15 heller.

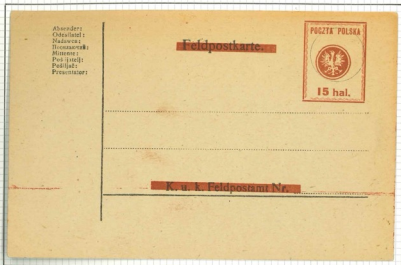

Tarif étranger à 25 H.

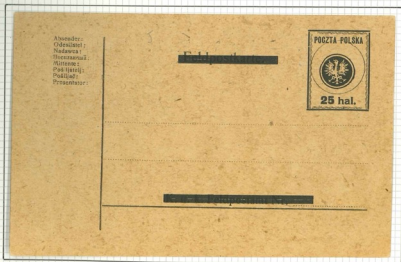

REPUBLIQUE POLONAISE

Types de surcharges d'émissions spéculatives dont seulement quelques timbres ont effectivement été utilisés pour le service postal.

EMISSION LOCALE DE MIELEC

L'émission de MIELEC comprend 151 timbres différents au total.

Surcharge type I sur timbres autrichiens de 1916-1917



Sur timbre taxe autrichien et sur timbre exprès

Type I

Type II

Type I
avec décalage



EMISSION LOCALE DE ROZWADOW

L'émission de ROZWADOW comprend 85 timbres différents au total

Décembre 1918 - Surcharge type II sur timbres autrichiens de 1916



EMISSION LOCALE DE SKALAT

L'émission de SKALAT comprend 24 timbres tirés parfois à moins de 10.

Novembre 1918 - Surcharge sur timbres autrichiens de 1916-1917



REPUBLIQUE POLONAISE
EMISSION LOCALE DE MYSLEWICE

L'émission locale de MYSLEWICE comprend 120 timbres environ des postes d'Autriche et des postes de campagne austro-hongroises. Ces timbres ont reçu quatre surcharges différentes et certains n'ont été émis que spéculativement à quelques unités seulement. Ici ne sont présentés que les timbres les plus utilisés qui ont été réellement employés localement pour le service postal.

Novembre 1918 - Surcharges aigle type I ou II, en violet ou en noir sur timbres d'Autriche de 1916-1917.



Surcharge type III sur timbres d'Autriche de 1916



Surcharges types III et IV sur timbres taxe autrichiens.



Surcharges types III et IIIb sur timbres pour journaux d'Autriche ou des postes de campagne.



REPUBLIQUE POLONAISE
EMISSION LOCALE DE PRZEMYSŁ

Novembre 1918 - Timbres autrichiens ou des postes de campagne austro-hongroises avec surcharges locales de PRZEMYSŁ en noir ou en violet

X - Surcharge sur timbres de la poste de campagne austro-hongroise de 1917 & 1918.



XI - Sur timbres des oeuvres de guerre Karl et Zita de 1918.



REPUBLIQUE POLONAISE
EMISSION LOCALE DE PRZEMYSL

11 novembre 1918 - Timbres d'Autriche de 1916 et 1917 avec
surcharge locale de PRZEMYSL en noir ou en violet.



REPUBLIQUE POLONAISE
EMISSION LOCALE DE PRZEMYSL

Novembre 1918 - Timbres autrichiens ou des postes de campagne austro-hongroises avec surcharges locales de PRZEMYSL en noir ou en violet

II - Sur timbres taxe autrichiens de 1910 & 1916.



IV - Sur timbre taxe de 1916



III - Sur timbre pour exprès de 1917



V - Sur timbre pour journaux de 1916



VI - Sur exprès de Bosnie de 1916



VII - Timbres militaires pour journaux de 1916



VIII - Sur timbre taxe de Bosnie de 1915



IX - Sur timbres pour exprès autrichiens de 1916



REPUBLIQUE POLONAISE
EMISSION LOCALE DE TARNOW

Décembre 1918 - Surcharge type I : aigle en rouge ou en noir.
Cachet métallique à main sur timbres d'Autriche de 1916-1917.



II - Sur timbre autrichien pour courrier par exprès



REPUBLIQUE POLONAISE
EMISSION LOCALE DE TARNOW

9 décembre 1918 - Surcharge type II de TARNOW sur timbres d' Autriche.

Surcharge type II inversée de haut en bas.



Surcharge type II sur timbre taxe employé comme timbre poste.



Surcharge type II sur timbres pour journaux employés si nécessaire comme timbres poste ordinaires.



Très curieusement les catalogues français considèrent cette émission de TARNOW comme une émission nationale et ils sont numérotés de 111 à 129. Or tous les autres catalogues européens y compris ceux de Pologne les classent comme émission locale.

REPUBLIQUE POLONAISE
POSTES LOCALES POLONAISES

EMISSION DE TARNOW

Décembre 1918 - Emission de TARNOW en Galicie autrichienne
Type II : "Rep. polonaise" en abrégé.



REPUBLIQUE POLONAISE

1919 - Cartes postales autrichiennes avec surcharges de CRACOVIE pour la Pologne du Sud.

Type I : petits chiffres de 3½ mm.



Type II : Gros chiffres de 4 mm. En outre pas de motif central entre les mots et double cache de l' ancienne valeur.



REPUBLIQUE POLONAISE

1919 - Cartes postales autrichiennes surchargées à CRACOVIE
pour les territoires de la Pologne du Sud.

Sur carte avec réponse payée. Partie I avec cachet de CRACOVIE du
28 mars et partie II avec cachet de SOSNOWICE du 7 avril.



Même surcharge sur carte autrichienne ordinaire.

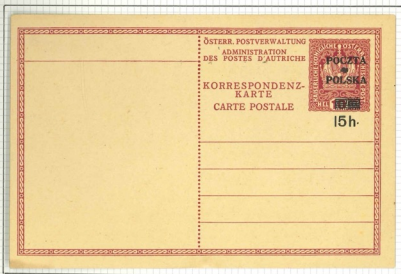

REPUBLIQUE POLONAISE

1919 - Cartes-lettres autrichiennes à 15 h avec surcharges
de GRACOVIE, pour la Pologne du Sud.

Surcharge type I avec "25 hal.".

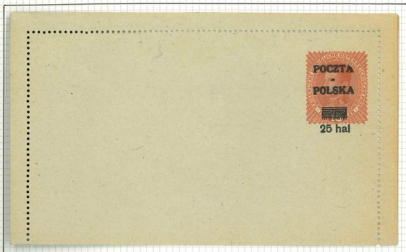

Surcharge type II avec "25 hl".

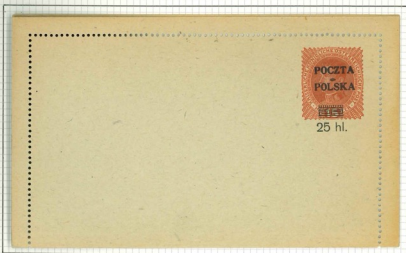

REPUBLIQUE POLONAISE

1919 - Cartes-lettres autrichiennes à 20 h avec surcharges
de CRACOVIE pour la Pologne du Sud .

Surcharge type I avec "25 hl.".



Surcharge type II avec "25 h.".



REPUBLIQUE POLONAISE

Mai 1919 à février 1920 - Timbres dentelés de Pologne du Sud sur enveloppe, avec surcharges en diverses couleurs de ROZWADOW, pour emploi en tant que timbres taxe. Série complète. Cachet du 3-7-1919.



16 septembre 1919 - Fragment avec timbre surchargé localement à BORYSLAW. Type de surcharge en cours d'août 1919 à mars 1920.



REPUBLIQUE POLONAISE

10 janvier 1919 - Emission locale de CRACOVIE. Valable dans toute la Pologne du Sud. Variétés de nuances et de papiers.
Tirage : 1.100 séries complètes.



REPUBLIQUE POLONAISE

Timbres de l' émission locale de CRACOVIE du 10 janvier 1919 sur
fragments avec oblitérations .



10 janvier 1919 - Timbre taxe de l' émission locale de CRACOVIE
avec surcharge noire au lieu de rouge. Tirage : 15.



REPUBLIQUE POLONAISE
EMISSION REGIONALE DE CRACOVIE

10 janvier 1919 - Timbres pour journaux d' Autriche avec surcharge
"Poste polonaise" en deux lignes . Il y a deux types très légèrement
différents de ces surcharges qui se distinguent par le motif central.
Tirage : 11.350 séries complètes.



Idem - Surcharge sur timbres taxe autrichiens de 1916.
Tirage : 40 séries complètes



Idem - Surcharge sur timbres taxe autrichiens provisoires de 1917
Tirages respectifs : 700 et 6020 exemplaires.



REPUBLIQUE POLONAISE

10 janvier 1919 - Cartes postales autrichiennes surchargées à CRACOVIE
pour usage dans la "Petite Pologne". Territoires de la Galicie et de
la Silésie autrichienne. Valeurs en haller au type III.
(La monnaie est simplement désignée par la lettre "h".)

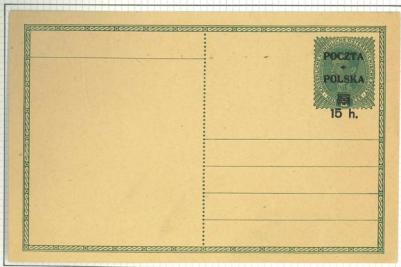

REPUBLIQUE POLONAISE

26 janvier 1919 - Emission locale de CRACOVIE pour la Pologne du Sud. Timbre avec nouvelle valeur. Tirage : 100.000 exemplaires.

Surcharge
plus épaisse.



Surcharge
normale



Surcharge
renversée



Fragment avec oblitération de CRACOVIE du 22 février 1919.



Variétés de l' émission surchargée de CRACOVIE du 10 janvier 1919.

Nuance bleu-vert
au lieu de vert.



Lettres "O" plus étroites.



Papier avec
fils de soie



Timbres avec motif central dela surcharge différent:



REPUBLIQUE POLONAISE

27 janvier 1919 - Emission pour la Pologne du Sud. Valeurs en heller et couronne. Non dentelés. Papier ordinaire assez épais. Nuances de couleurs. Il n' a pas été tenu compte de la différence de tirages entre dentelés et non dentelés à l' origine.
Estimation : environ 250.000 séries complètes.



REPUBLIQUE POLONAISE

Février 1919 - Emission pour la Pologne du Sud

Tirage non dentelé sur papier vergé horizontalement



Fragment d'entier postal de Pologne du Sud avec affranchissement
complémentaire de Pologne du Nord. Expédié de JASLO le 7 août 1919



REPUBLIQUE POLONAISE

Variétés de papiers de la série non dentelée pour la Pologne du Sud du 27 janvier 1919 .

Impression sur papier vergé horizontalement.



Impression sur papier très épais, jaunâtre, gomme brune.



Impression sur papier vergé verticalement .



Mai 1920 - Timbres taxe. Valeurs complémentaires. Papier fin .
Dentelés finement 11%. Tirage : 993.000 séries.



POSTE POLONAISE EN GALICIE ET SILESIE AUTRICHIENNES

Lettre recommandée postée à CRACOVIE le 7 février 1919 et portant diverses valeurs de l'émission du 10 janvier 1919 dont le 90 h. qui n'a eu qu'un tirage de 1300 exemplaires.



REPUBLIQUE POLONAISE

Février 1919 - Emission pour la Pologne du Sud

Tirage sur papier ordinaire dentelé 11 ½



REPUBLIQUE POLONAISE

Février 1919 - Emission pour la Pologne du Sud

Tirage sur papier vergé horizontalement dentelé 11 ½



Tirage sur papier vergé verticalement dentelé 11½



REPUBLIQUE POLONAISE

Février 1919 - Emission pour la Pologne du Sud

Tirage sur papier ordinaire dentelé 10 x 11½



Tirage sur papier vergé horizontalement dentelé 10 x 11½



11½ x 11¼

Tirage sur papier ordinaire dentelé 11½ x 11.



Tirage sur papier ordinaire dentelé 11½ x 10



REPUBLIQUE POLONAISE

27 janvier 1919 - Variétés de dentelures de l' émission pour la Pologne du Sud avec valeurs en Couronnes.

11½ x 11½



11½ x 11½



11½ x 11



11½ x 11½ x 11½



10 x 11½ x 9½



10 x 11½



11½ x 11½



11½ x 12 x 11½ x 11½



10½ x 11½ x 10 x 11½



REPUBLIQUE POLONAISE

Emission dite de CRACOVIE. Tirage : 100.400 séries complètes.
12 février 1919 - Emission régionale pour la Galicie



REPUBLIQUE POLONAISE

Emission de CRACOVIE avec tentatives de dentelures non officielles.



Percés en lignes.

Perforation S.O.
Dentelés 11 %.

Perforés 9.



REPUBLIQUE POLONAISE

Variétés diverses de 1' émission régionale de CRACOVIE en 1919

Couleur du 2 h.



Centre déplacé.



Places des perforations imprimées.



Impression sur papier brunâtre, très épais et rugueux.



Timbres taxe de 1' émission surchargée du 10 janvier 1919 avec motif central au type II.



REPUBLIQUE POLONAISE

Le 19 mars 1919, un décret du Ministre des Postes autorisait l'emploi des timbres poste avec surcharge locale du bureau émetteur pour taxer les lettres. Il existe 167 types de surcharges officielles autorisées dans 110 bureaux jusqu'au 5 décembre 1919.

19 mars à 5 décembre 1919 - Timbres poste dentelés de Pologne du Sud avec surcharge au type de CRACOVIE-14, mais apposée en violet et utilisée ainsi à KAMITZ BEI BIELITZ.



19 mars à 5 décembre 1919 - Timbres poste dentelés de Pologne du Sud avec surcharge au type de CRACOVIE-14, apposée obliquement en noir et avec oblitérations de CRACOVIE-14.



REPUBLIQUE POLONAISE

Mai à septembre 1919 - Timbres de l' émission locale de CRACOVIE de février 1919 avec surcharge pour emploi en timbres taxe.

Surcharge de CRACOVIE-1 avec texte horizontal.



Surcharge type II de CRACOVIE-11.



Octobre et novembre 1919 - Surcharge de WADOWICE.



REPUBLIQUE POLONAISE

Mai à septembre 1919 - Timbres de l' émission locale de CRACOVIE
de février 1919 avec surcharges pour emploi en timbres taxe.

Surcharge de CRACOVIE-1 avec texte en oblique vers le bas.



Surcharge de CRACOVIE-1 avec texte en oblique vers le haut.



Mars à août 1919 - Surcharge type I de TRZEBINIA-2.



REPUBLIQUE POLONAISE

Mai à octobre 1919 - Timbres pour la Pologne du Sud avec surcharges de CRACOVIE-11. Ces timbres furent également utilisés dans les bureaux de CRACOVIE-1 et de CRACOVIE-10.
Surcharges sur timbres non dentelés.



Mêmes timbres avec bords de feuilles.

