

Surcharge de complaisance,
dite « de la libération »
apposée ultérieurement,
sur timbres émis de 1939 à 1942.

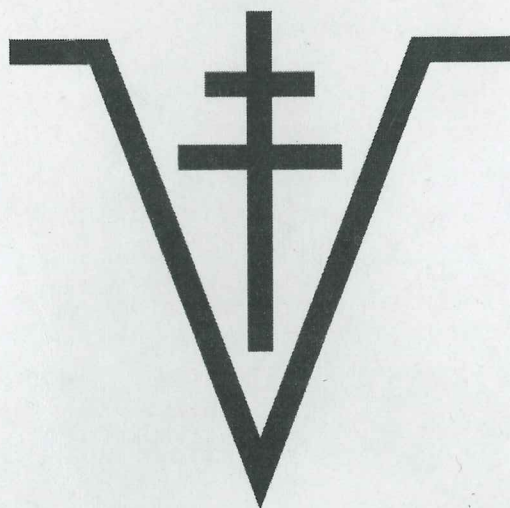

70ème anniversaire de la libération

DUNKERQUE



LIBÉRÉ

6 mai 2005

59 Dunkerque



Ces surcharges sont cependant rares et recherchées

Cassel 1939 - 1945

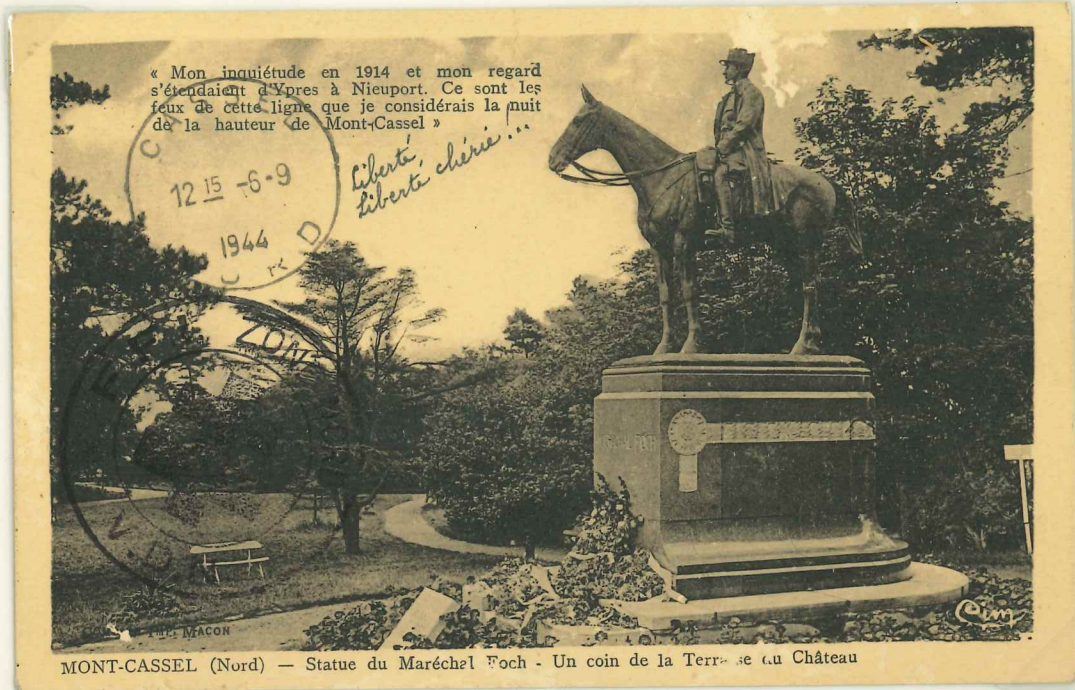

Carte postale « Libération de Cassel »

On distingue sur la gauche le tampon des brigades

F F I Zone Nord

V. D. N.

6 septembre 1944



Ce matin on m'a donné
Purge d'huile de Riein



HOPITAL MRE DE DUNKERQUE LE MEDECIN-CHEF
Au dos 341.R.I. 2^{ème} Bataillon 7^{ème} Cie 4^{ème} Section Secteur Postal 8257

N°2163 ATTRIBUE À DUNKERQUE, BUREAU FICTIF DE LA POSTE CIVILE 1939

2. de 18/12/39

H. M.

Capitaine Dectette.

de l'état-major 6^e Subdivision

Hôpital complémentaire

du grand Séminaire

Arras

114)35

100



4923

*J. Guellain
maître des logis
Bât. 106. D.A.T.
Dunkerque.*



Capitaine Clavel

let. for. 91

LETTRES AVEC CACHETS « POSTES AUX ARMEES » DE LA SERIE 2000
 Dans la zone de l'intérieur les correspondances des militaires étaient remises par les vaguemestres aux bureaux de poste civils de rattachement de la série 2000 pour préserver le secret militaire. Ces cachets manquent dans la plupart des collections départementales.

Masennelle BOITEUX
Le Patinoir
5 Rue St Catherine
Lyon 1^{er}



1263

DUNKERQUE

M. M
M. J. M.

M. M



1264 CALAIS

M. J. M.
M. J. M.

(garde)

James

1 Rue Raymond Marc 1

M. Maxime Louis Teyssier

GRAVELINES



2165

Gravelines

Honn. M. Maxime Louis Teyssier
1 Rue Raymond Marc 1
Gravelines
12-11-39

23.12.39

Sweden

Yverland

Abonnés Combats

du Comité d'entraide

Monsieur de Sèverant

H. M.



15-2-40

F.M.



Monsieur TARDIF

5 Rue St^e Catherine

Lyon 1^{er}

(Rhône)

2630 unbec/ur

Caporal. de Castelain 511^e B.P., 6^e Cie. Dunkerque. F.M.
POSTE AUX ARMEES
* 27-5 *
* 27-5 *
 Madame. D. Castelain
 chez Monsieur Leclercq
 Rue Gondron.
 Marais de Brèmes
 Brèmes les Ordres
 P. de C.

27 mai 1940 Une des dernières lettre partie de Dunkerque avant l'occupation.

ce 26 (clair au soir) Ma Petite Femme Chérie

J'apprends que la liaison par Calais est rétablie
 et je m'empresse de te refaire un mot. Fais
 t'il vous trouver sain et sauf en bonne
 santé. Les bombardements ici ont
 tellement fait rage que je me demande
 si vous êtes réellement à l'abri au Tess, malgré
 qu'il soit en plain bleu, Le passage à Ordres
 d'une colonne motorisée m'a rendu également

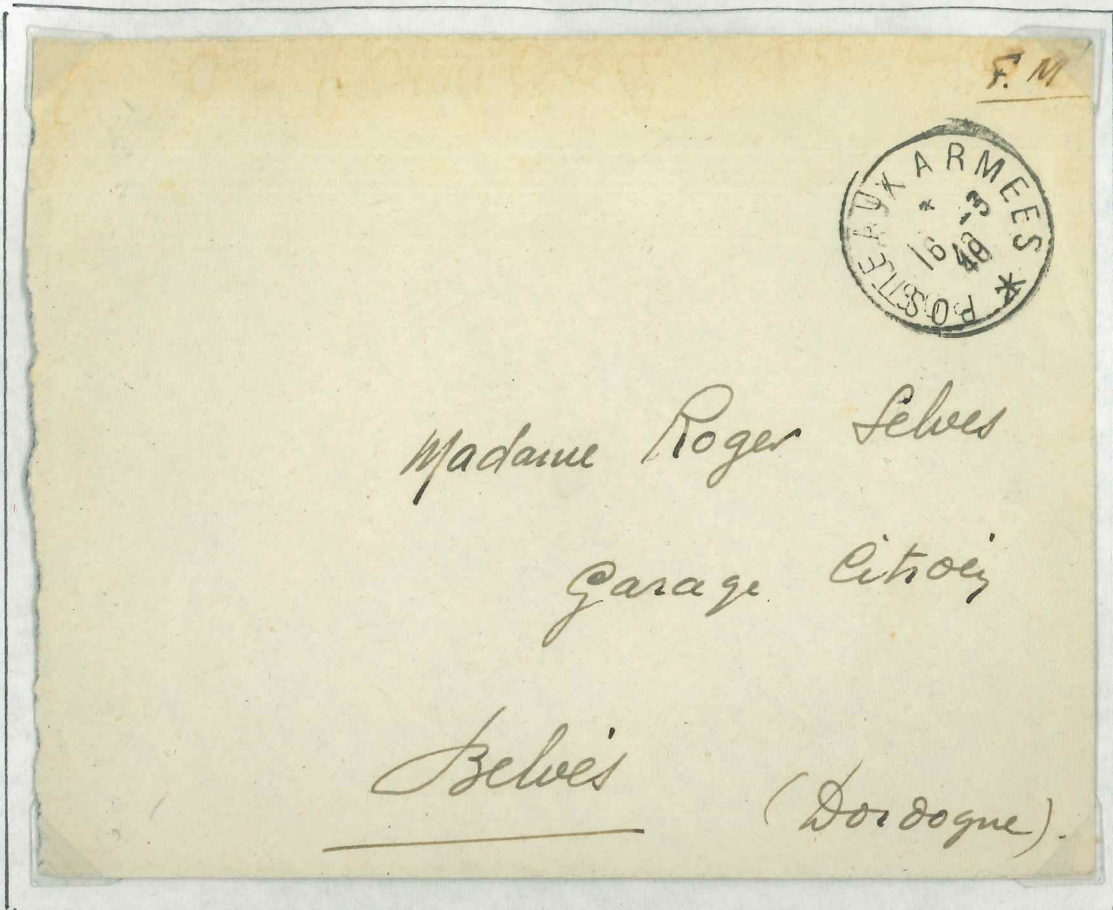

S. M^{re} "Service militaire" de Lille

3 mai 1945



Deesse assise

" 61 GROUPE DE D.A.T. 204^e BATTERIE

1939

Handwritten: *Grand*
 406^e D.C.A.
 204^e B.
 Dunkerque Nord

FUMEZ - LES CIGARETTES CELTIQUES

DUNKERQUE 181X39.19 H. NORD

FUM - LES CIGARETTES CELTIQUES

DUNKERQUE 181X39.19 H. NORD

61^{er} GROUPE DE D.A.T. 204^e BATTERIE

23

Madame L. Richard

13 rue Faucherbe (107)

La Ferme Bernard 306/52

5307

Saathu



406^e D.C.A. (1^{re} BATTERIE)

1939

Handwritten: *Richard*
 406^e D.C.A.
 204^e B.
 Dunkerque Nord

FUMEZ - LES CIGARETTES CELTIQUES

DUNKERQUE 181X39.18 10 NORD

FUM - LES CIGARETTES CELTIQUES

DUNKERQUE 181X39.18 10 NORD

61^{er} GROUPE DE D.A.T. 204^e BATTERIE

18

Madame L. Richard

13 rue Faucherbe

La Ferme Bernard

406^e D.C.A.
 1^{re} BATTERIE

Saathu - 5307

406^e D.C.A.
1^{re} BATTERIE

Lundi 27 Oct 39

Chère Bante

Que deviens-tu j'espère que
 tu es toujours à t'hy en cas
 de changement fais-moi le savoir
 Ici tout va bien à part le temps
 qui est plutôt humide et
 comme le pays est marécageux
 c'est parfait. je crois que nous
 sommes ici pour un moment.
 a moins évidemment de contre
 ordre et on sera bien. je pense
 que ton mari est en bonne santé
 donne lui le bonjour de ma part
 Bons baisers de ton neveu
Jaymond

LUCIEN POULET, EDITEUR - LILLE

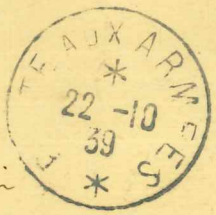

Estienne Gayon

31 Rue de l'Argonne

Willy

Lucie

50^e Régiment d'Artillerie Divisionnaire
 Colonne de Ravitaillement N°7 Secteur Postal 157

le 22.10.39.

sur une carte
 de Warhem.

Regiment d'Artillerie Divisionnaire. Colonne de Ravitaillement N°1 secteur Postal 157

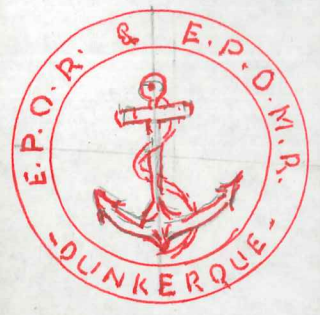
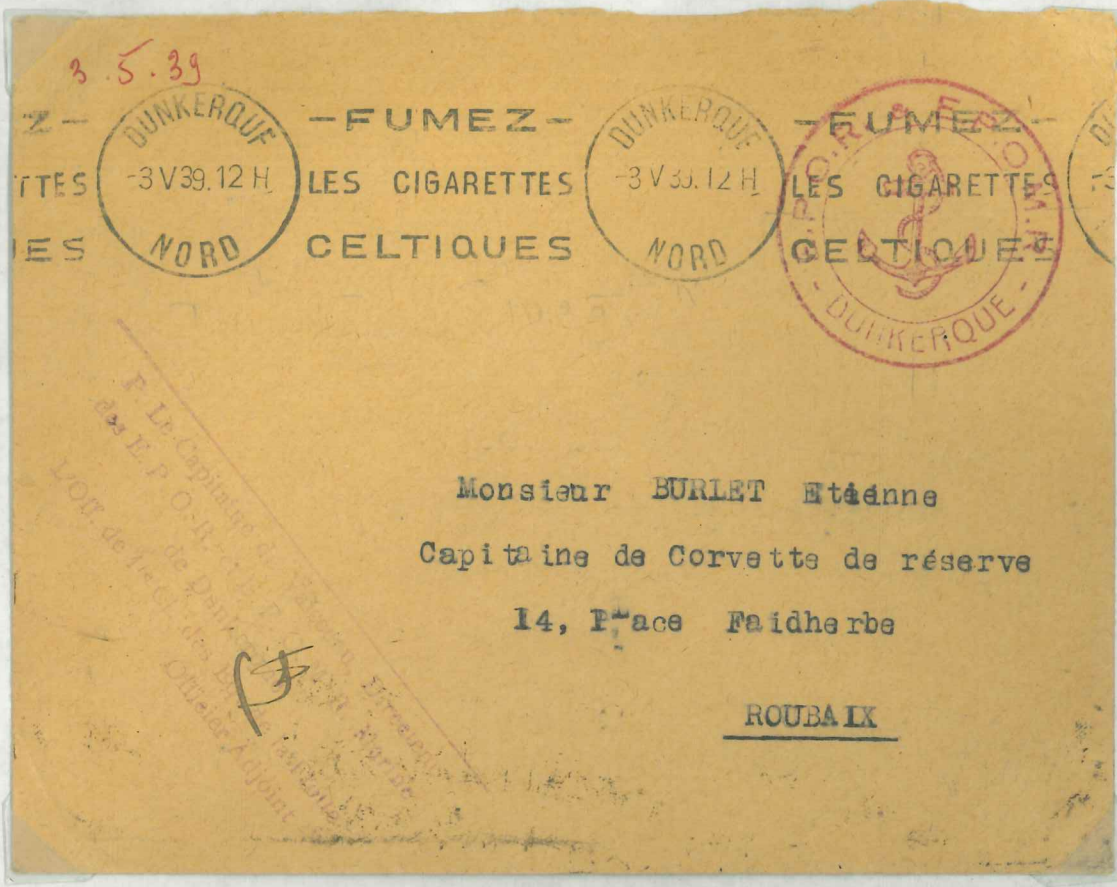

P. le capitaine de Vaisseau Directeur des E.P.O.R et E.P.O mer marine

FRANCHISE MILITAIRE du

9 mar 1940



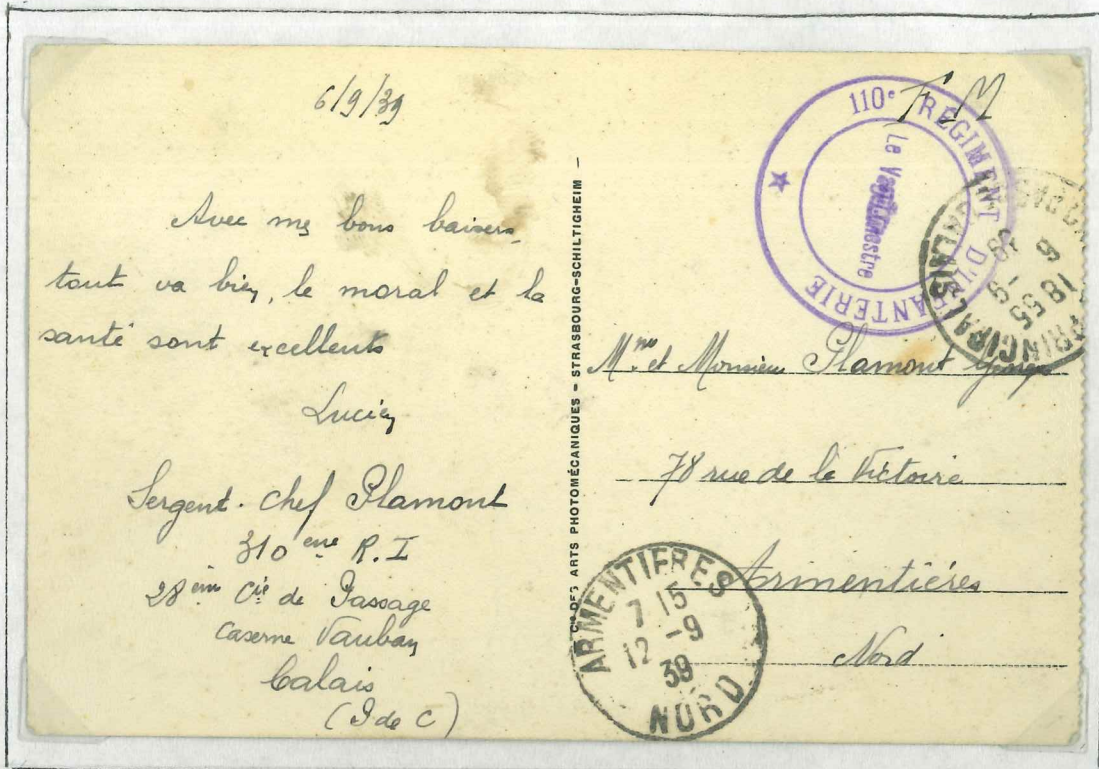

le 110° R.i. a calais le 6-9-1939

310e R.i. composé de Reservistes



Regiment d'infanterie attaché à la défense du littoral.
Gravelines 9 oct 1939 secteur postal 302

5

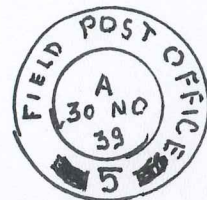
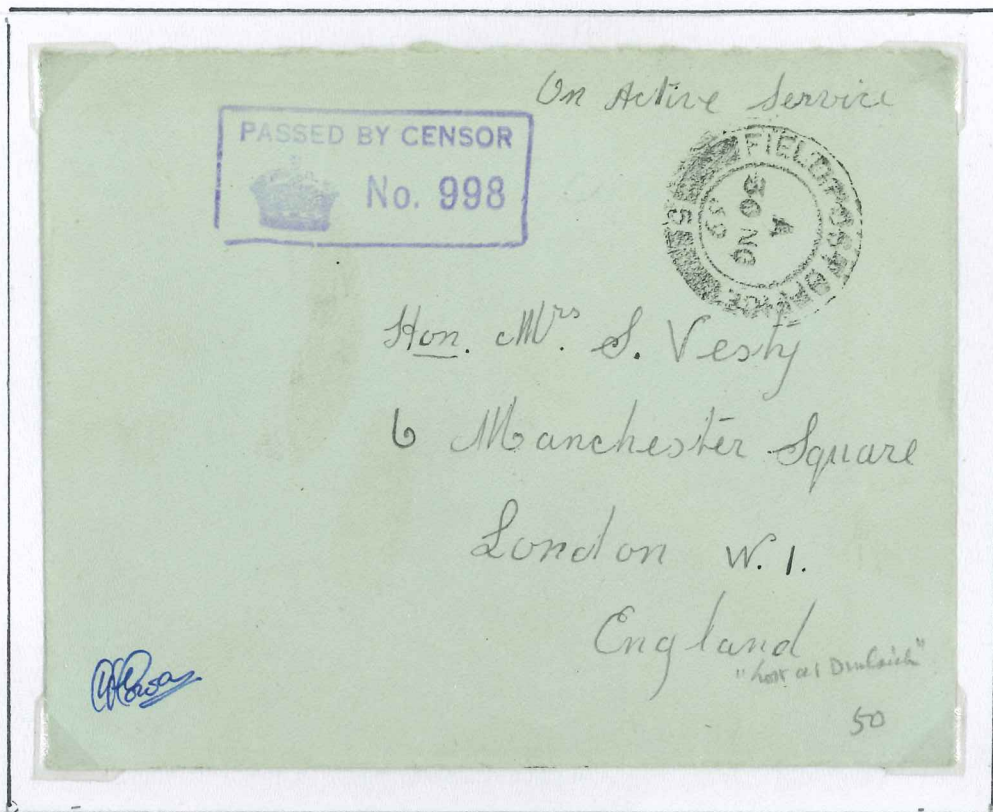

Le NES est affecté
au QG. d'Arras

Ce cachet fut perdu sur les plages de Dunkerque- Malo, lors du repli des troupes anglaises.

FORCES MARITIMES DU NORD
BUREAU CENTRAL POSTE NAVAL

1940



Décembre 1939

Madame Henri H E R V E

Charge LIEVIN

20 Bvd Montmartre

PARIS 9^{ème}.

1939 Dunkerque abritait le Q.G des forces maritimes NORD

Les F.M.N commandés par l'amiral CATTEX jusqu'en 1939, puis l'amiral ABRIAL « souvent désigné sous le nom d'AMIRAL NORD »

Le rôle des F.M.N consistait à empêcher l'ennemi de pénétrer dans le Nord Pas De Calais et de la manche Orientale, à défendre les cotes de la première région maritime.

L'Amiral ABRIAL était assisté par le contre-amiral PLATON commandant le groupe des sections Nord

(G.S.N) c'est-à-dire le secteur de DUNKERQUE à CALAIS.

98

GENTRE ADMINISTRATI
MARINE DUNKERQUE



Mademoiselle Solange Foucault
31^{bis} Rue des Teyniers
Paris 13^{em}

(Seine)

pas de franchise militaire 90e tarif du 17-11-1938



6 Juin 1928.

Madame veuve Haesmaes Billon
et ses fils
Café de l'Usine
Rue des Capucins
Merville
(Nord)

DUNKERQUE NAVAL 1939

Les premiers bureaux navals furent ouverts le 2 septembre 1939.
Le nom de la ville figurait en clair (exp DUNKERQUE NAVAL)

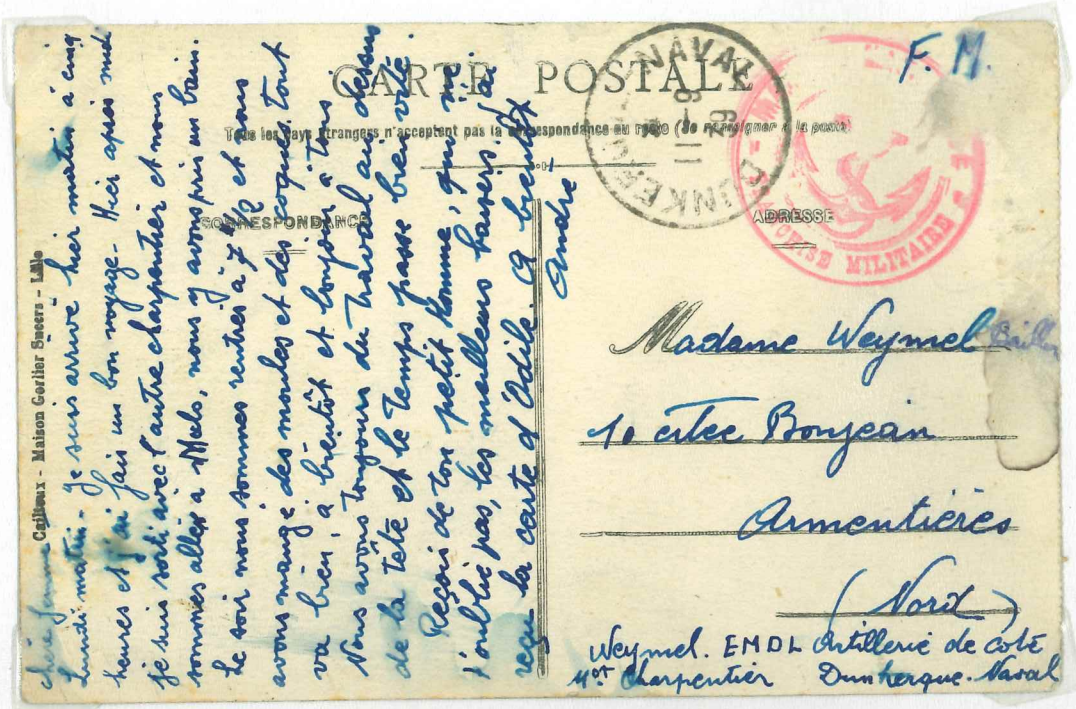

Artillerie de côte Fort de Zuydcoote

DUNKERQUE NAVAL

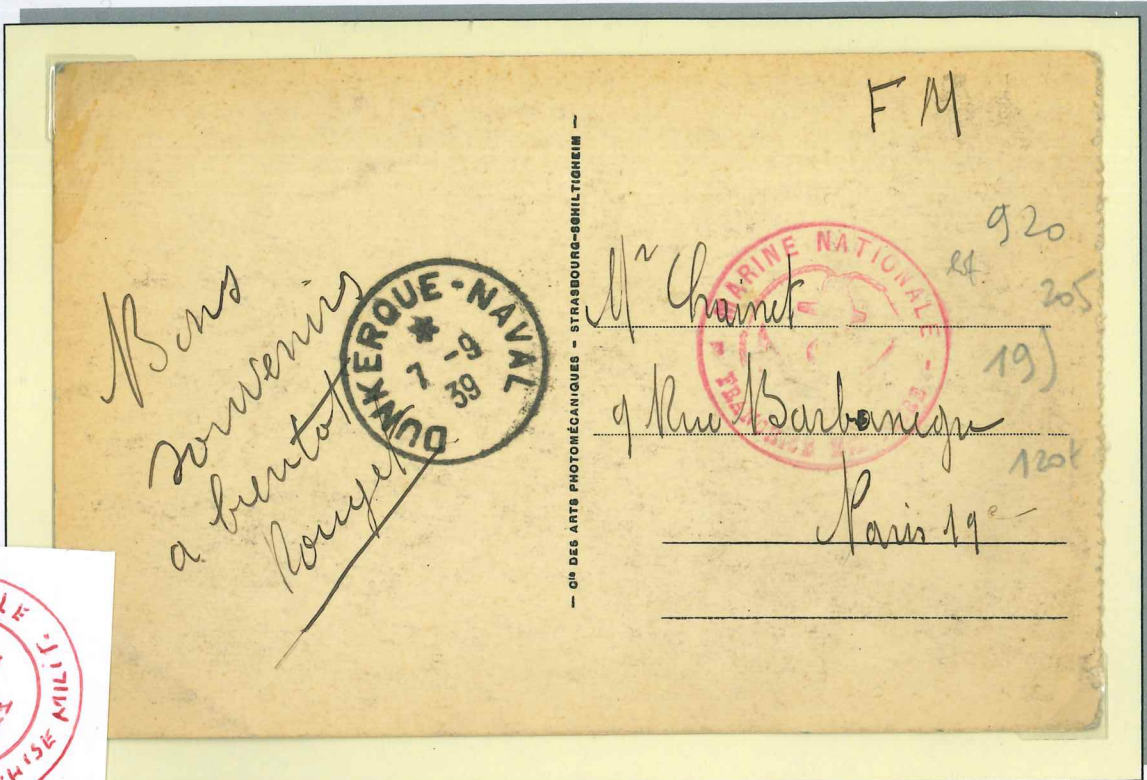

Oblitération « DUNKERQUE NAVAL » du 7 Septembre 1939

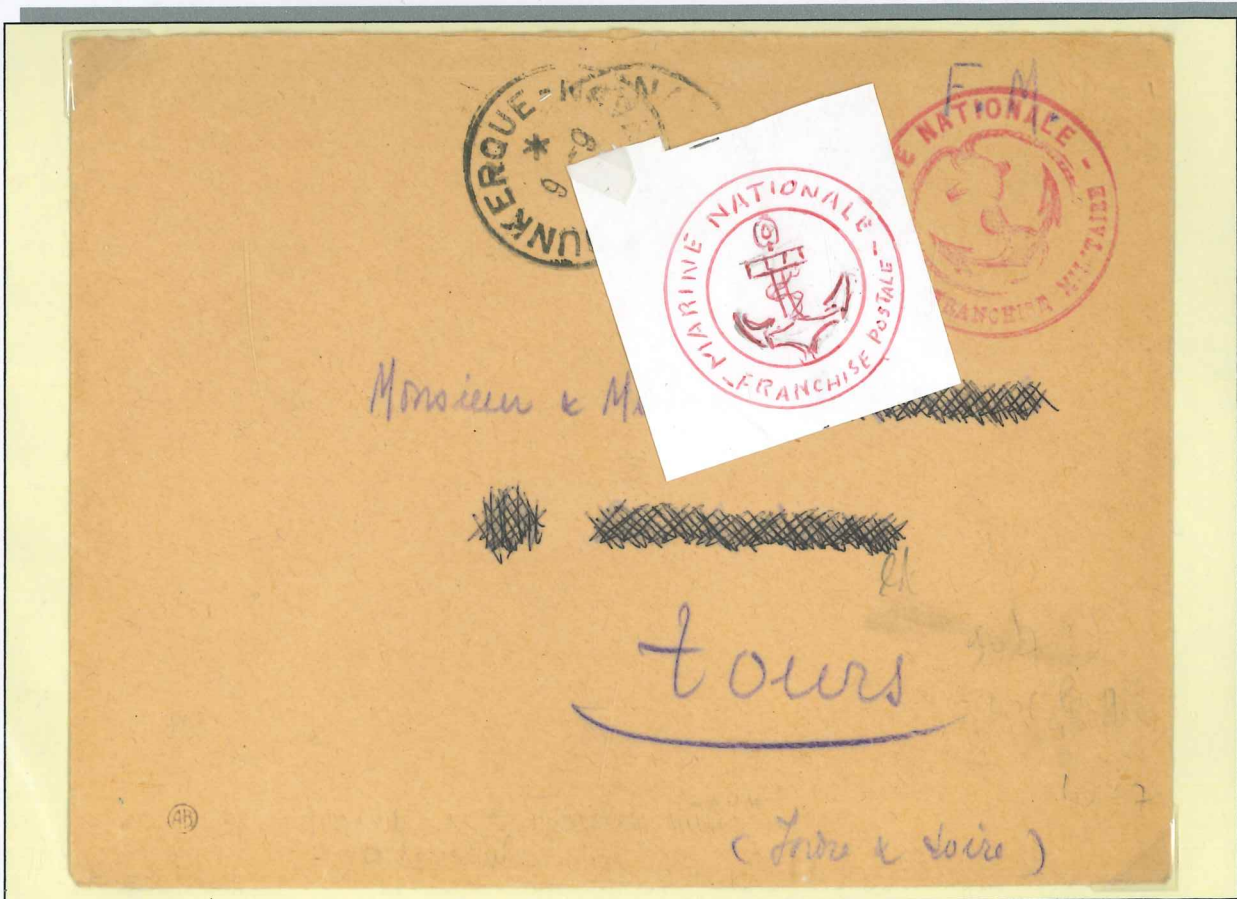

Oblitération « DUNKERQUE NAVAL » du 9 Septembre 1939

DUNKERQUE NAVAL

L'Officier des Equipages de la FLOTTE - MERER -



Oblitération « DUNKERQUE NAVAL » du 24 Septembre 1939

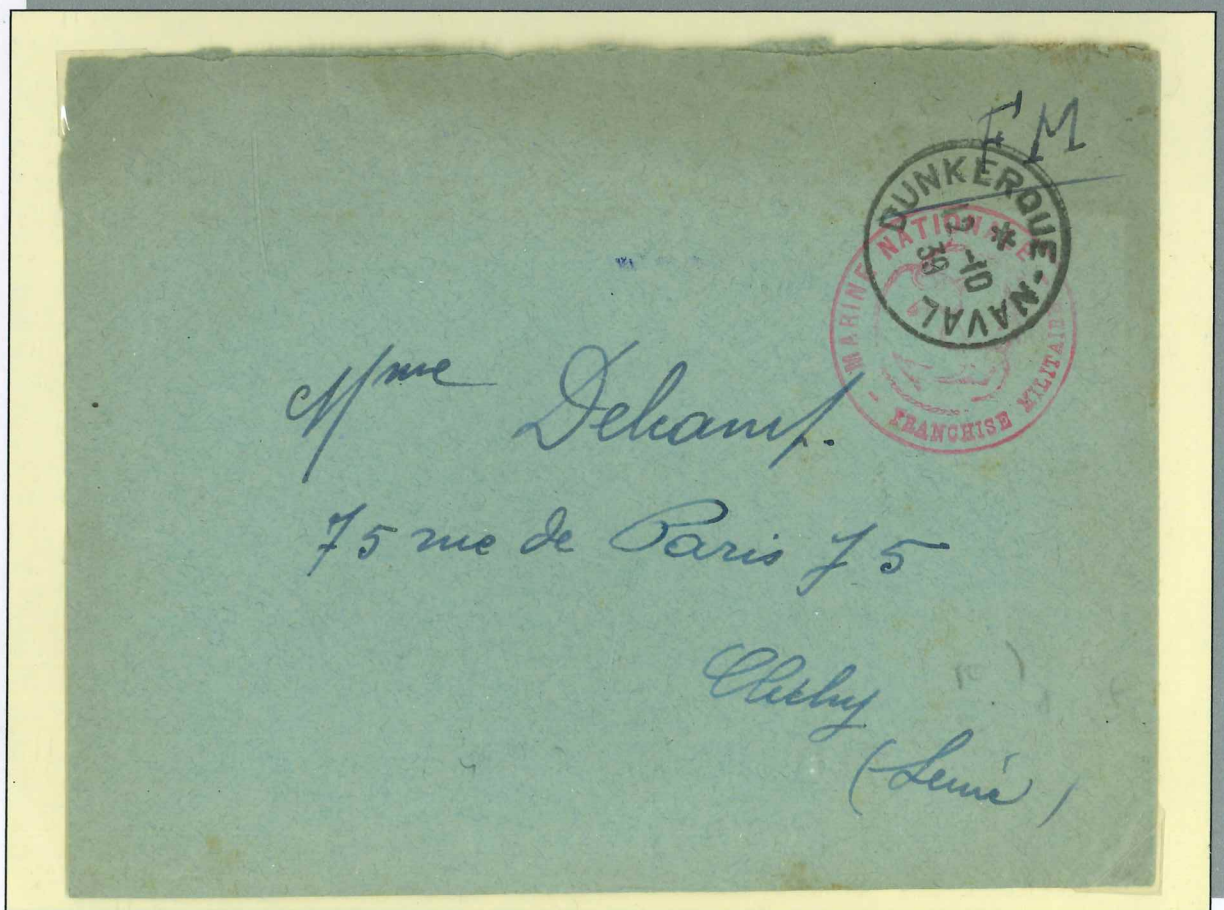

Oblitération « DUNKERQUE NAVAL » du 2 Octobre 1939

F. M.

Madame Pierre Broillet.
à Boissettes.

par Melun (Seine et Marne)

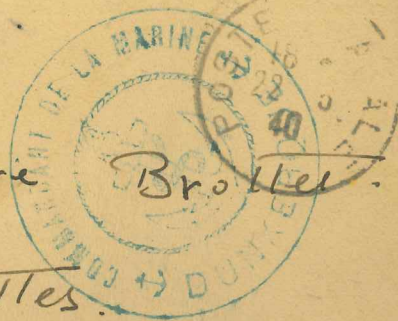

au dos Guerard Paul

Ponton AdG Dunkerque.

Madame V^{ve} Guériard

à Bouvières-sous-Froidmont.

Par Pont-à-Mousson

(W^{the} et W^{ple})



LA POSTE NAVALE 1940

En janvier 1940 le numéro disparaît de la couronne 'jusqu'en juin 40'



28.1.40

exp. Premier Maitre intendance maritime D.K. naval

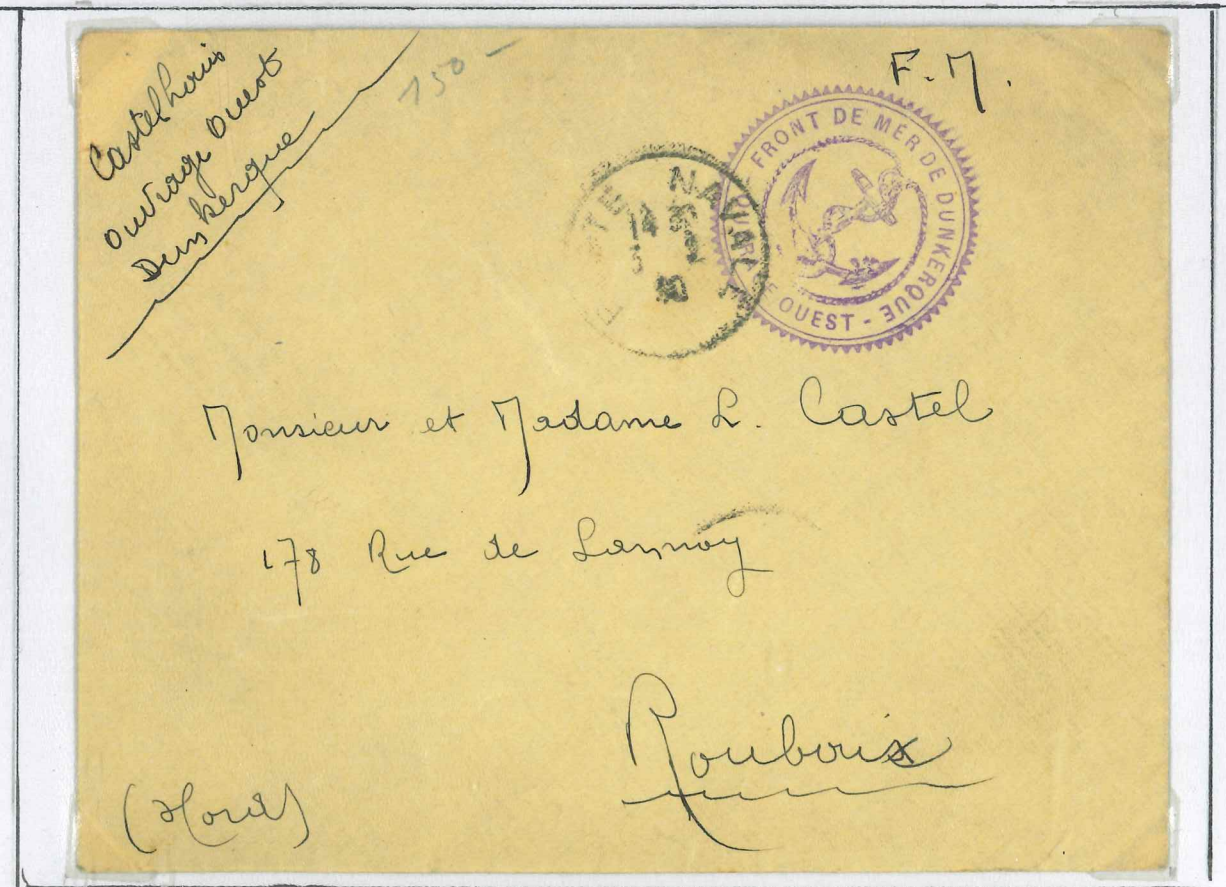

3-2-40

POSTE NAVALE 1440 RARE

F.M.



Madame René Richard
18 rue Lesclap

Cherbourg
(Maurice)

9 125

LA POSTE NAVALE 1939
« POSTE NAVALE BUREAU N°23 »

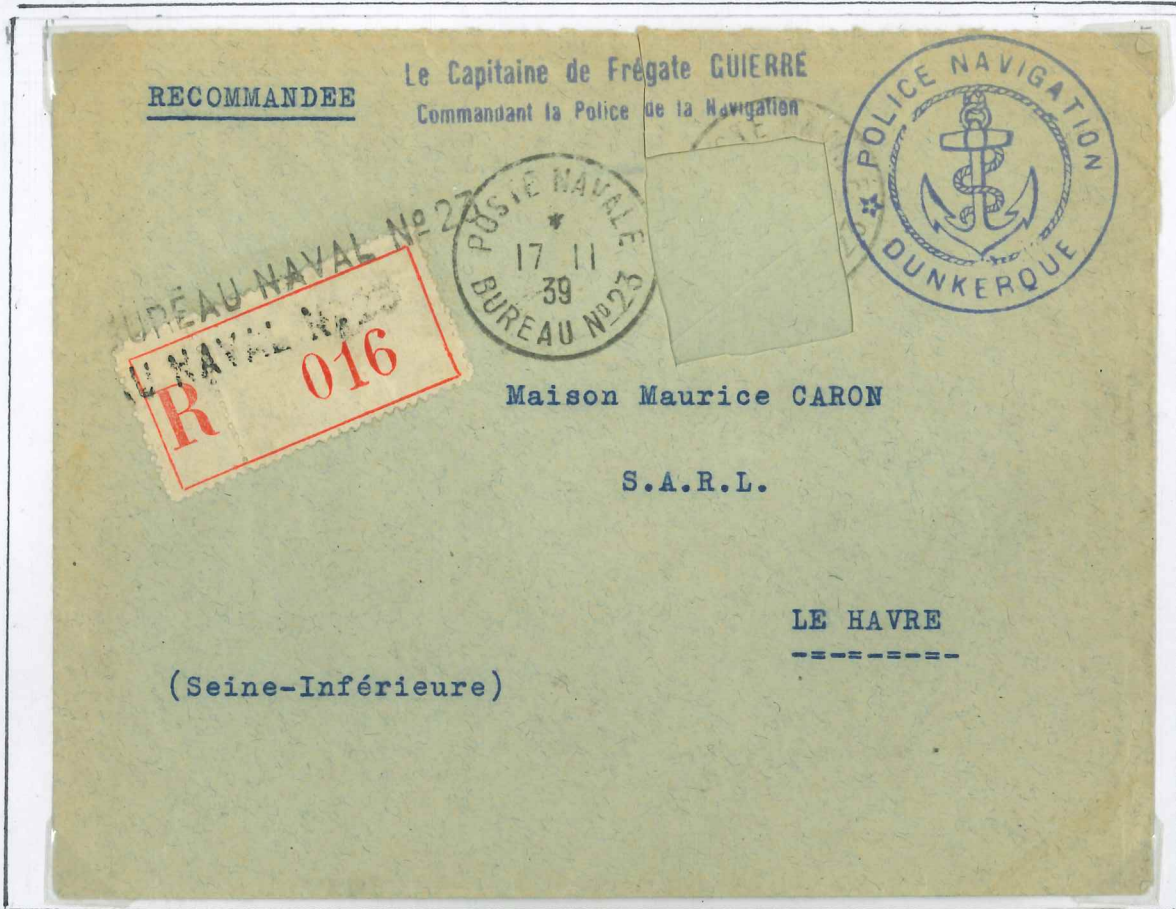

17 Nov 39



1 Nov 39

Dans le but de renforcer les mesures de sécurité et pour assurer l'anonymat des positions stratégiques, les arrêtés du 9 et 17 décembre 1939 invitent les B.N.C. à s'identifier à des numéros conventionnels entre 1 et 25.

Dunkerque NAVAL crée en sept 39
en novembre devint le bureau N°23 22

POSTE NAVALE BUREAU 23

1940 Sur LETTRE RECOMMANDÉE



TORPILLEUR L'ADROIT

l'adroit manille dans l'avant port
du Havre avant la décamation



alin yubant décamier
abord de l'achier 4311



Les 3 pages
de

Lorient le 23 septembre 1912

CARTE POSTALE

10c REPUBLIQUE FRANÇAISE F.M. POSTES

Un bonjour
de Lorient
votre lettre
et nous faisons route
vert touton
comme carrières
Marie

Laurent Nel, Rennes

Prosini Alessis
26 Rue Chère Bastie
Cassis
(BPR)
4311

Sous le timbre on devine la grille Torpilleur L'ADROIT

POSTE NAVALE 1940



MARINE NATIONALE BATTERIES MOBILES D.C.A.

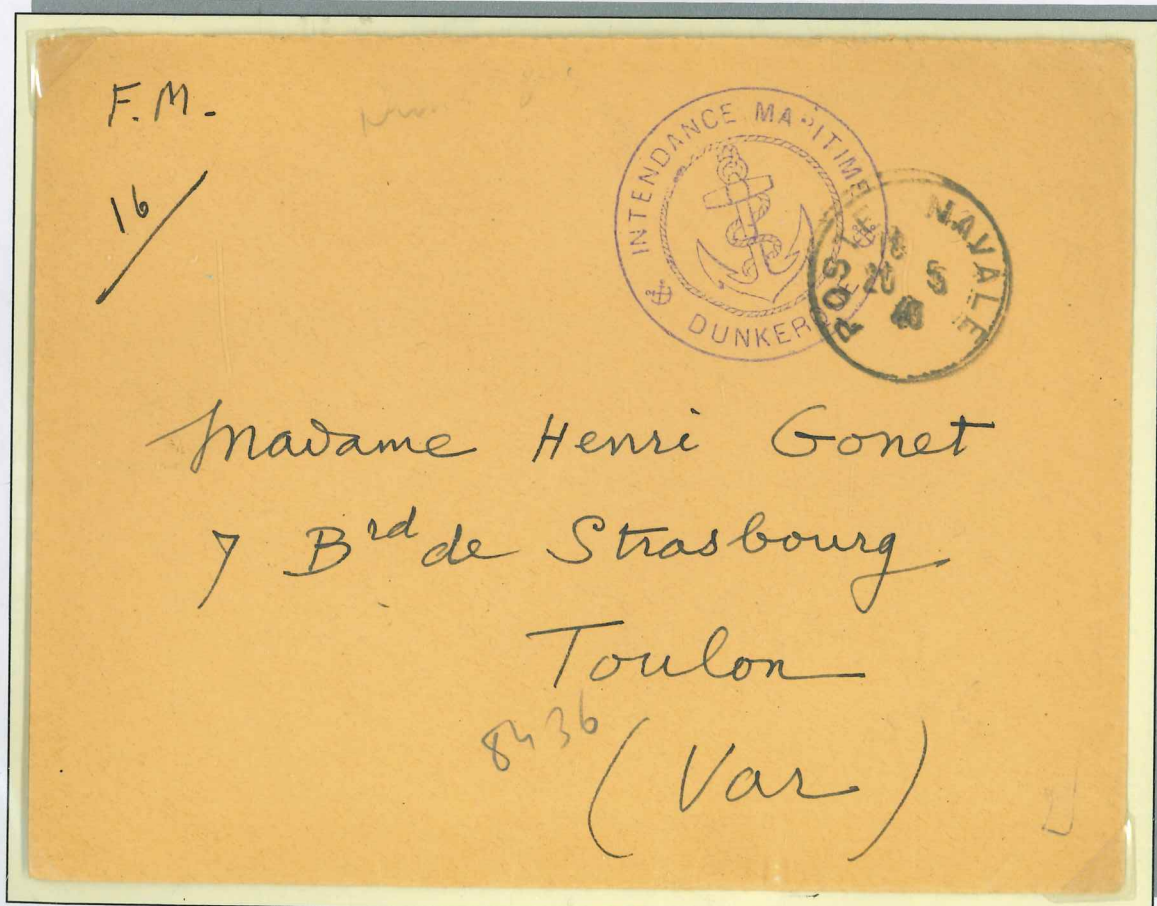

INTENDANCE MARITIME DUNKERQUE

POSTE NAVALE BUREAU 23

Décembre 1939

Franklin Aulhan

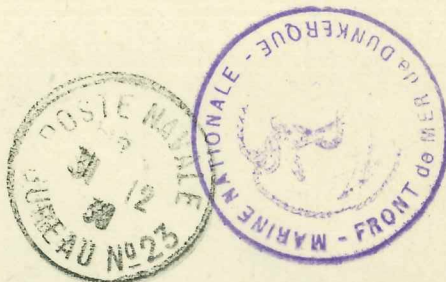

dame et Monsieur Robert Flandin
93 Rue Sylvabelle
Marseille
Bouches du Rhône

DUNKERQUE

F M

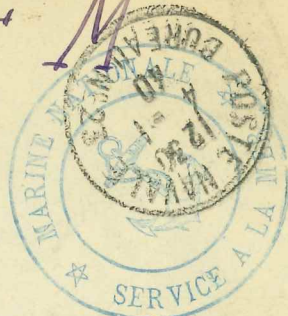

Monsieur Crémolères
196 Avenue des Chartreux 196
(Usine à Plomb)
Marseille

1 B D 9

le 4-1-40



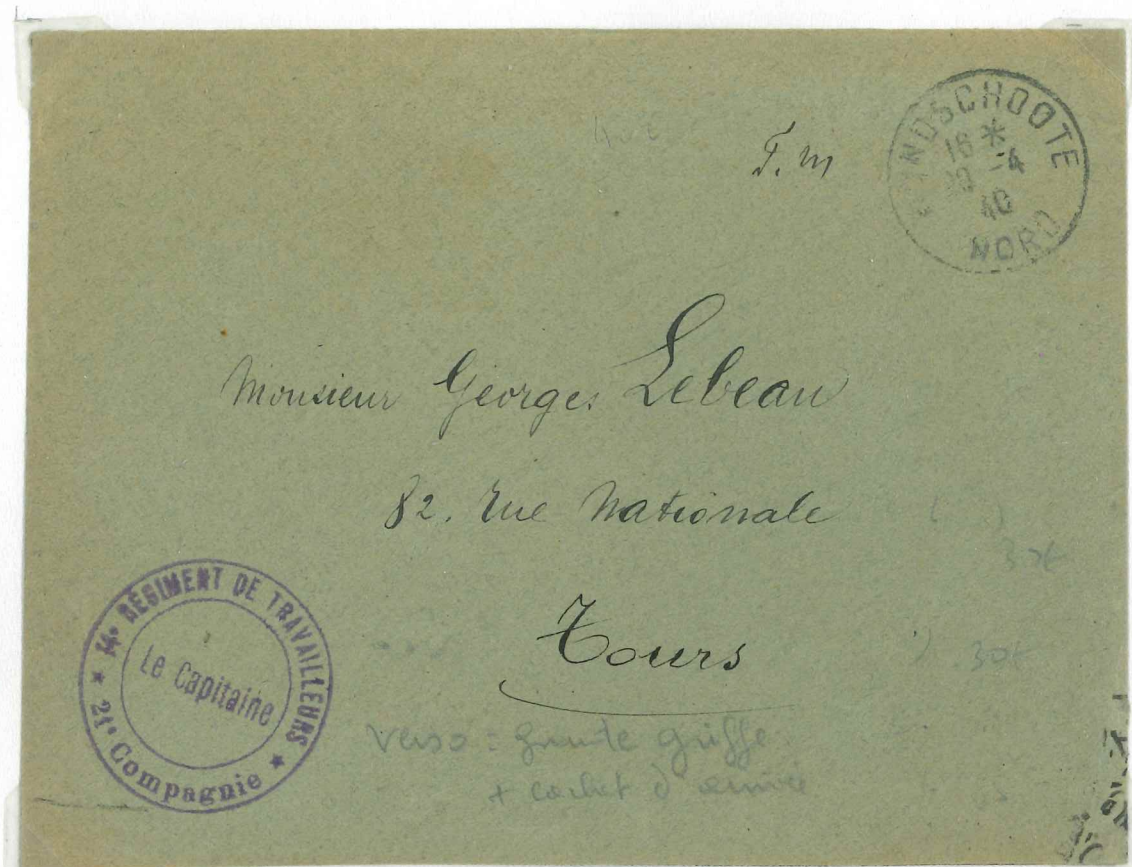

1940 Troupe en campagne aux abords de Dunkerque ; ici Hondschoote.

POSTE AUX ARMEES N° 2 111 1945
Réutilisation par l'armée d'un ancien C.A.D. de 1939.

29.8.45

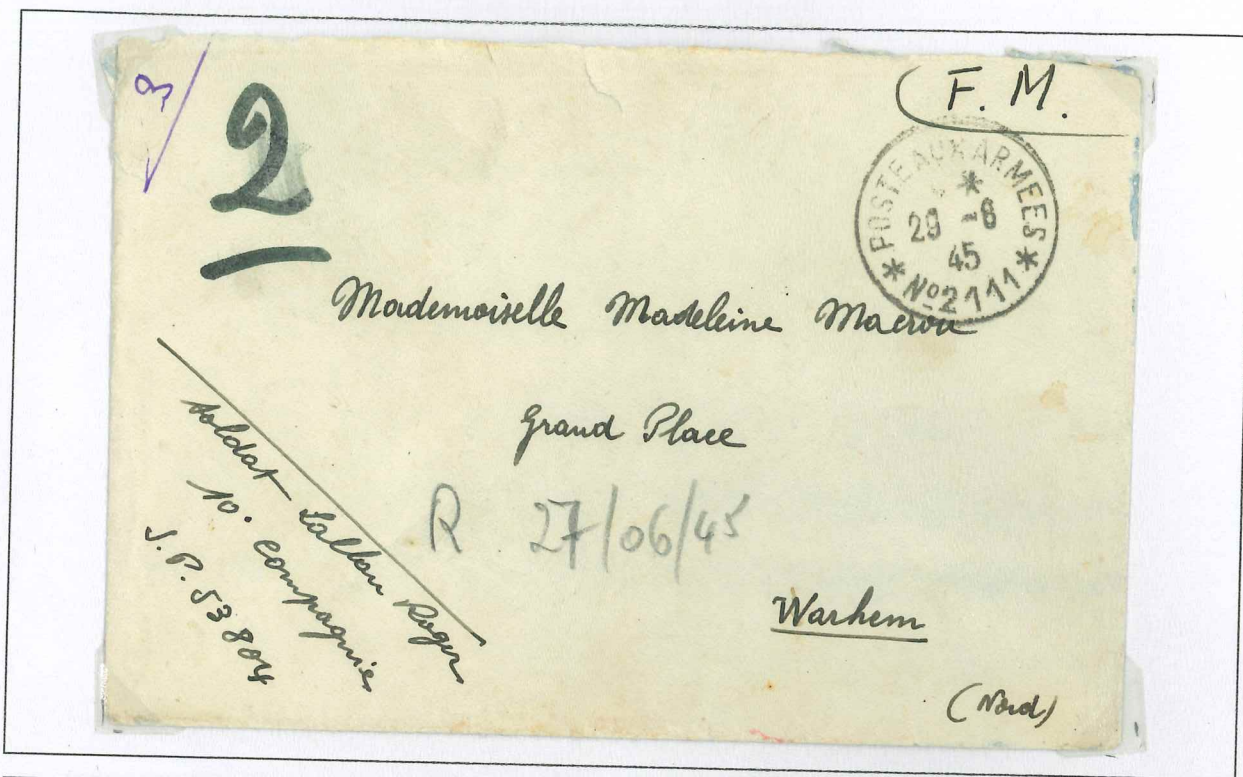

P. 53804



S.P. 53803

Secteur postal de Dunkerque

POSTE AUX ARMEES N° 2 111 1945
 Réutilisation par l'armée d'un ancien C.A.D. de 1939.

2x



19.3.45

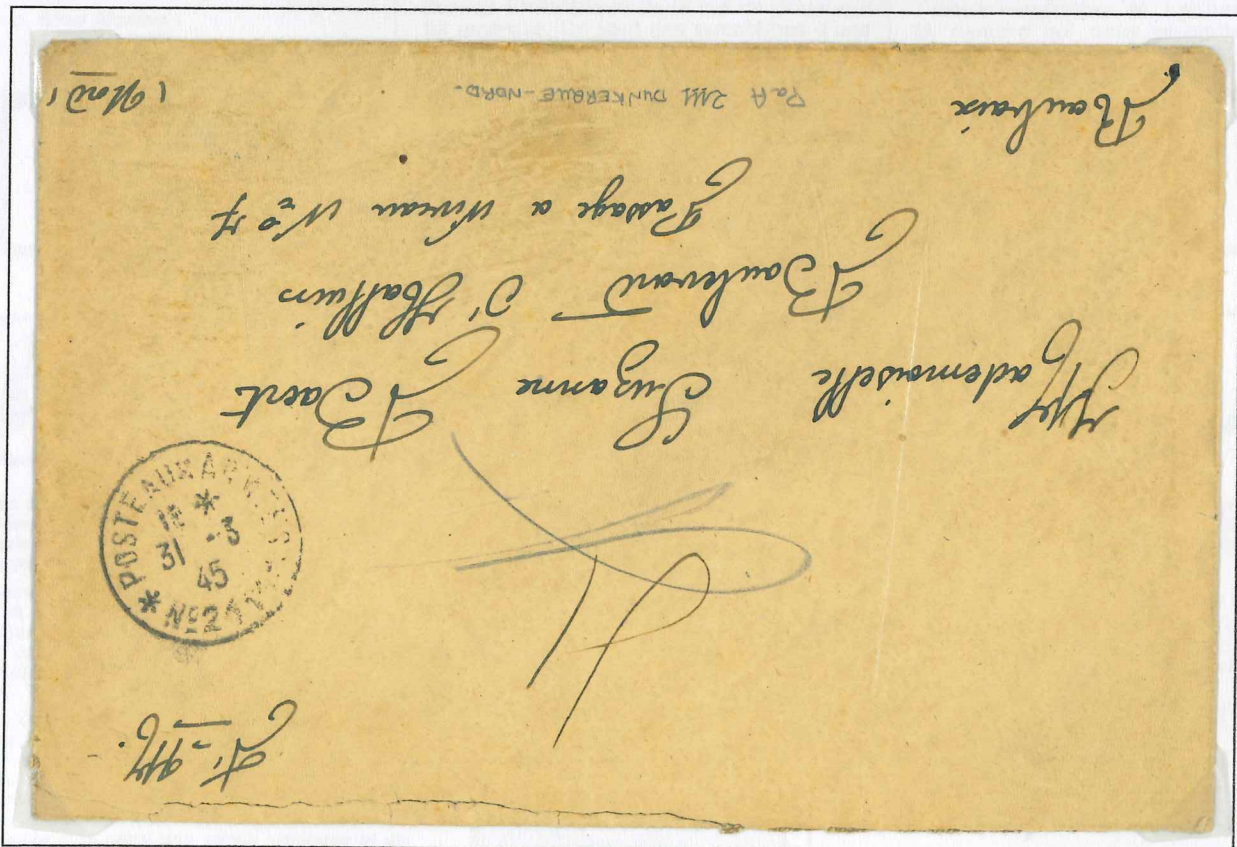

31.3.45

LETTRE PARTIE DE DUNKERQUE LE 15 MAI 1940
(pendant l'opération Dynamo), adressée à Coudekerque S.P.8525.
Arrivée le 8 septembre 1940



1



*Je réclame pour
l'armée anglaise
l'honneur de se
retirer la dernière*

WINSTON CHURCHILL

APRÈS CETTE RODO-
MONTADE AU CONSEIL
DE GUERRE DU 31 MAI
1940 IL COMMANDE
LES RETRAITES DE

**NORVÈGE
DE DUNKERQUE
ET DE DAKAR**

OPERATION DYNAMO

MAI-JUIN 1940

En arrivant en Angleterre, les soldats rescapés de Dunkerque recevaient une enveloppe en « Port payé » afin de pouvoir écrire à leur famille.



Enveloppe écrite par un marin ayant participé à l'évacuation des troupes de Dunkerque.
Les lettres recevaient une oblitération Anglaise rouge de Port Payé afin de ne pas être taxées par mégarde.
Ici, cachet de FOLKESTONE.

POST CARD

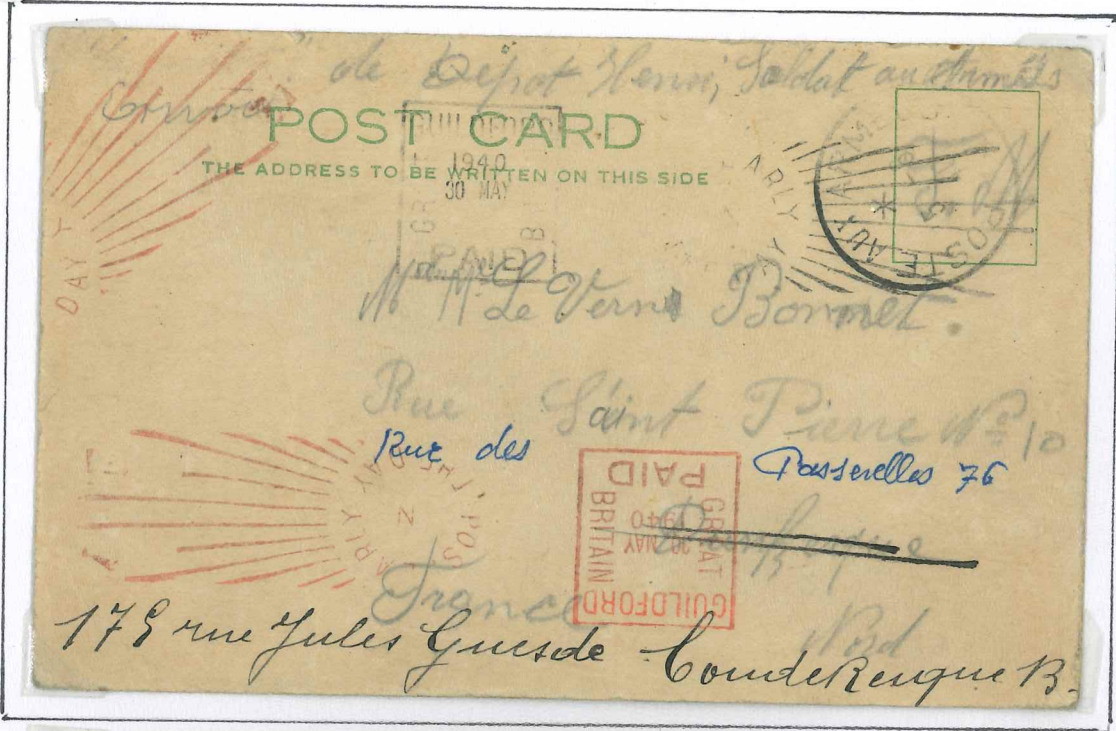

20 mai 1940

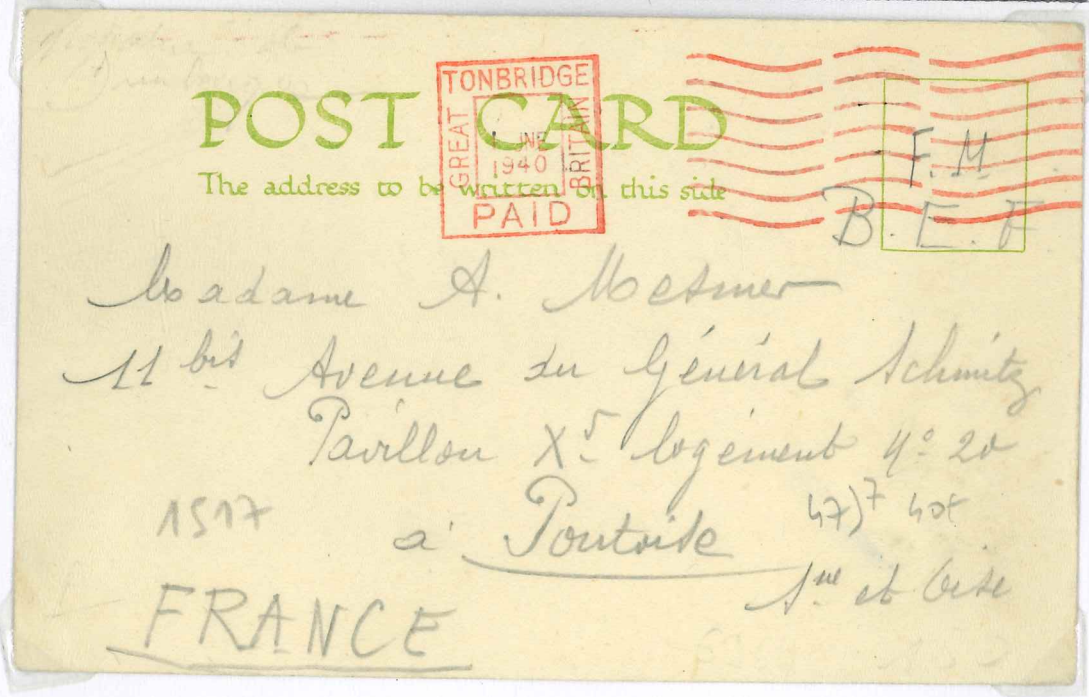

1 Juin 1940

En arrivant en Angleterre lors de la débâcle de mai/juin 1940, les soldats français évacués de Dunkerque recevaient gracieusement une C.P. confectionnée en hâte par les services officiels anglais qui servait aux soldats à aviser leur famille de leur arrivée en Angleterre.

OPERATIONAL DYNAMO

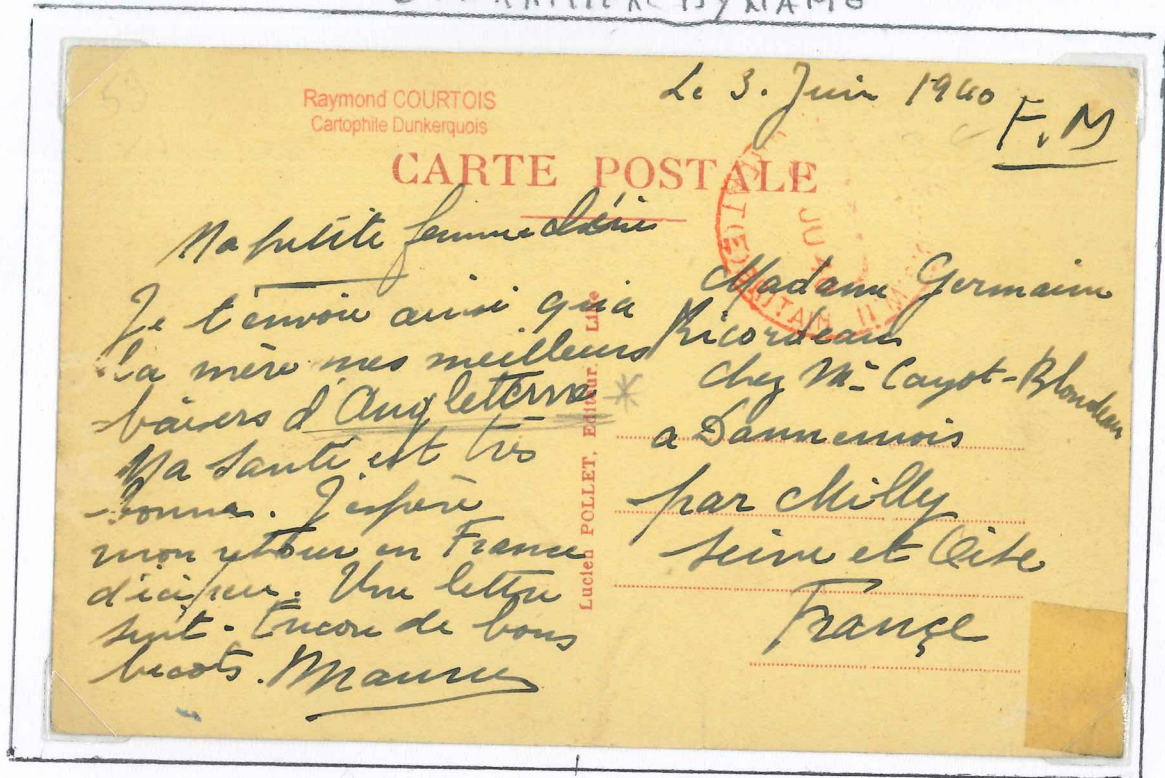

Debarques en G.B. les soldats Français étaient vers les villes
de Southampton - Weymouth Plymouth soit le camp de
regroupement de Tidworth dans le sud.

les plus recevaient une obliteration anglaise rouge de port payé
afin de ne pas être taxés

OPERATION « DYNAMO »

Post-Card du 3 Juin 1940

Carte confectionnée par le service officiel Anglais, remise aux soldats Français pour aviser leur famille de leur arrivée en Angleterre.

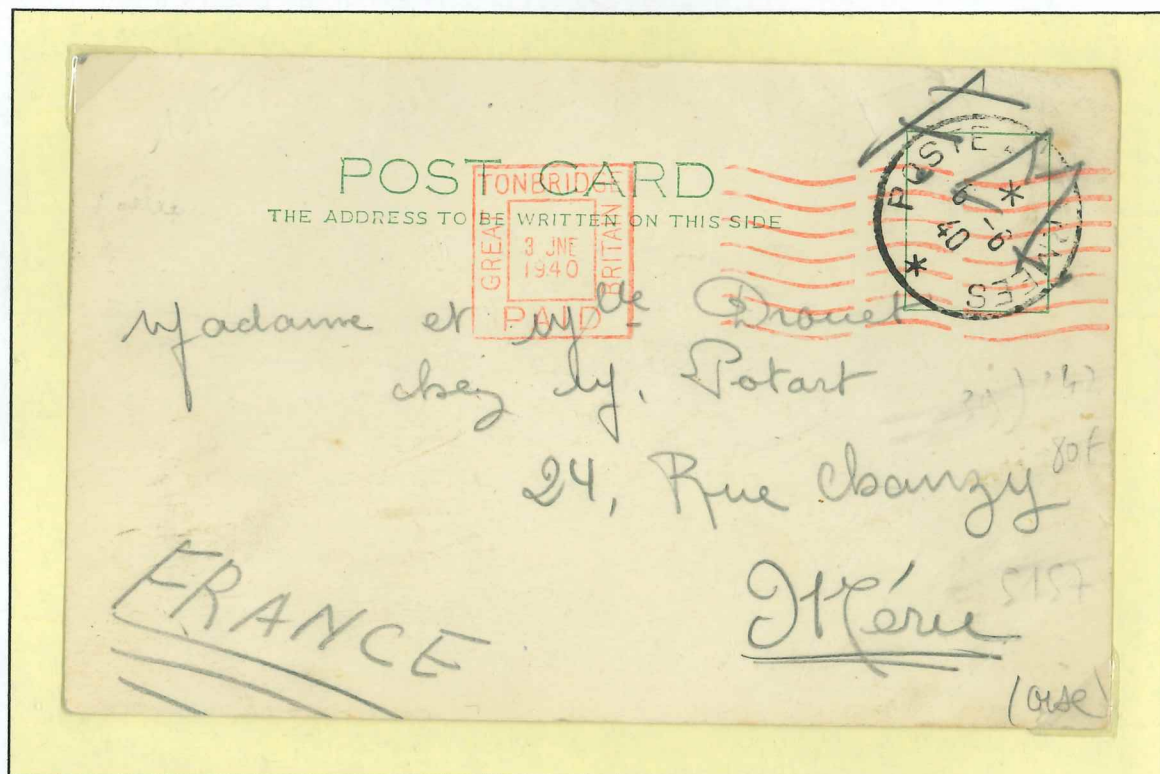

*Carte expédiée le 3 Juin 1940 de TONBRIDGE
arrivée le 24 Juillet à Méru (Oise).*

*Le courrier réexpédié de Southampton pour la 1ère Armée
parvint à Cherbourg le 5 Juin 1940 avec 1300 sacs, environ;
Mais après la dissolution de la 1ère Armée le 11 Juin,
le Direction de la Poste est faite prisonnière dans la région de Rennes,
ce qui explique l'arrivée tardive du courrier à Méru le 24 Juillet 1940.*

LES TCHEQUES devant DUNKERQUE de septembre 1944 à mai 1945



12 nov. 44



16 janv. 45

La brigade blindée autonome tchèque est la principale unité sur le front de Dunkerque pendant le siège.



on active service



written in Czech
Voj. *Lichtenstein,*
Udovazn N.T.
P.V.R. *Southend-on-Sea,*
Czechos. Army Depot (M.I. Room),
Essex.

*some Tichep
Pam. H. 1/4*



Polack

*1056
14
404*

1200 F.F.I et la Brigade Tchèque retiennent 12000 Allemands enfermés dans la poche de Dunkerque.



5 janvier 1945

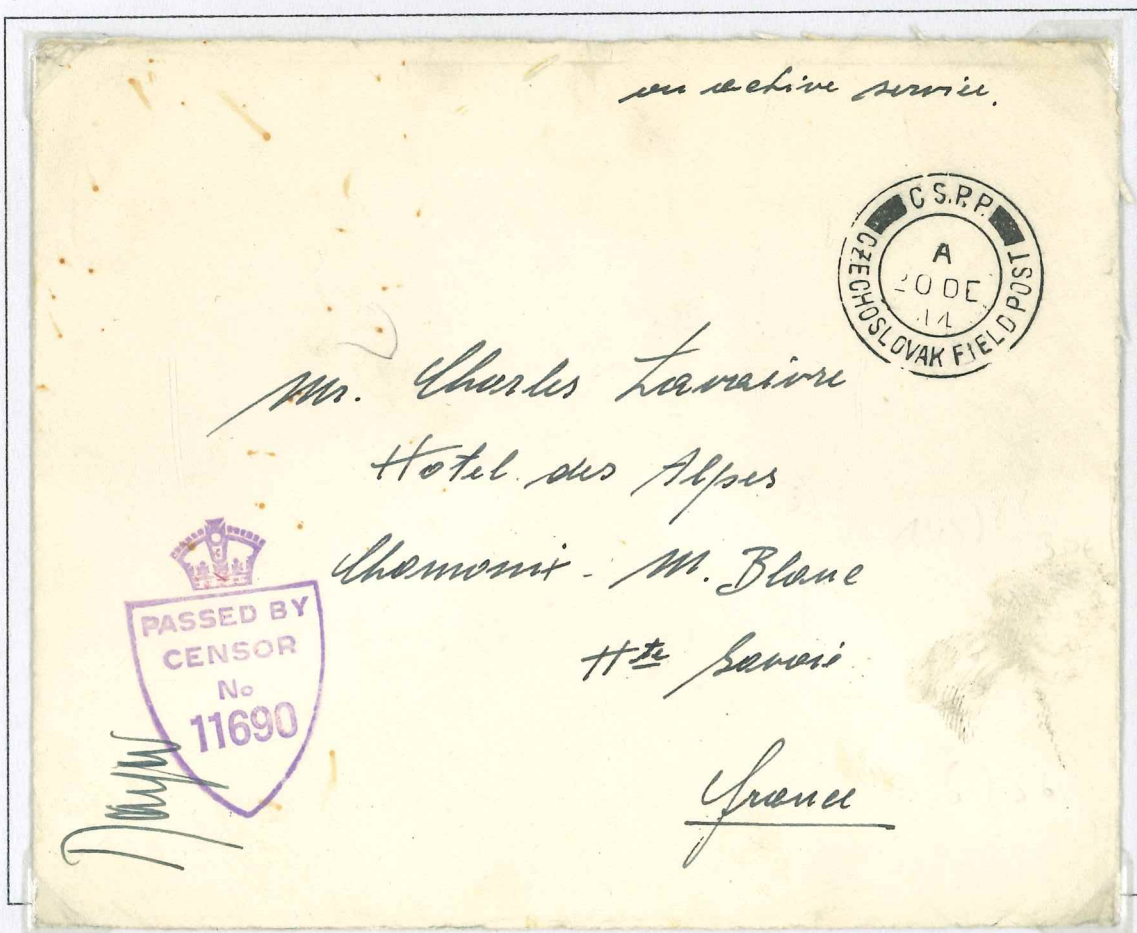

20 dec. 1944

Lettres de soldats Tchèques incorporés dans l'armée Anglaise.

Dès septembre 1944 Tchécoslovaques et F.F.I. Bouclent la poche de Dunkerque.



Tchèques commandés par le général LISKA.
F.F.I. commandées par le capitaine Edouard DEWULF.
Pour les F.F.I. , le brassard tient lieu d'uniforme.

LA POSTE MILITAIRE ALLEMANDE D'OCCUPATION A DUNKERQUE
1940-1945

Dienststelle der
Feldpost Nr. 04292 F.

Feldpost.
=====

An



10-3-42

Kommando der Marinestation der Nordsee



Wilhelmshaven.
=====

Feldpost N°04292 F.

Commandement du port de Dunkerque.

*Korw-Kapt. Holleschek
Feldpost N° 04292*

Feldpost.

24.09.40

*erhalten
1. X.*

Frau



*beantwortet
1. X.*

Lisel Holleschek,



Wien 65,

Alverspergstrasse 19/II.

*04292 C+D du Port
04292 A Bureau ravitaillement Marine*

Feldpost N°04292 A.

Bureau de ravitaillement de la marine de Dunkerque.

LA POSTE MILITAIRE ALLEMANDE D'OCCUPATION A DUNKERQUE
1940-1945

22

K 506 = FPA 918
DUNKERQUE

Einschreiben

02.06.43

An das
Wehrmeldeamt
Sachgebiet Luftwaffe
Meissen



4123

5/41
300

Dienststelle Luftgaupostamt Brüssel
Nr. L 50825 FF

Commandement arrière Dunkerque
A 205/XI

DUNKERQUE

Feldpost L 50825 FF

Commandement arrière de Dunkerque.



Feldpost

Dun

Wehrmeldeamt

Frankfurt

Feldpost-Nr. 12519 C



Linsburg



15.07.41

12519 E 4000 585 Regt Inf
3205 D.I.

DUNKERQUE

Feldpost N°12519 C.

1ere compagnie du 585 régiment d'infanterie Dunkerque.

LA POSTE MILITAIRE ALLEMANDE D'OCCUPATION A
DUNKERQUE 1940-1945

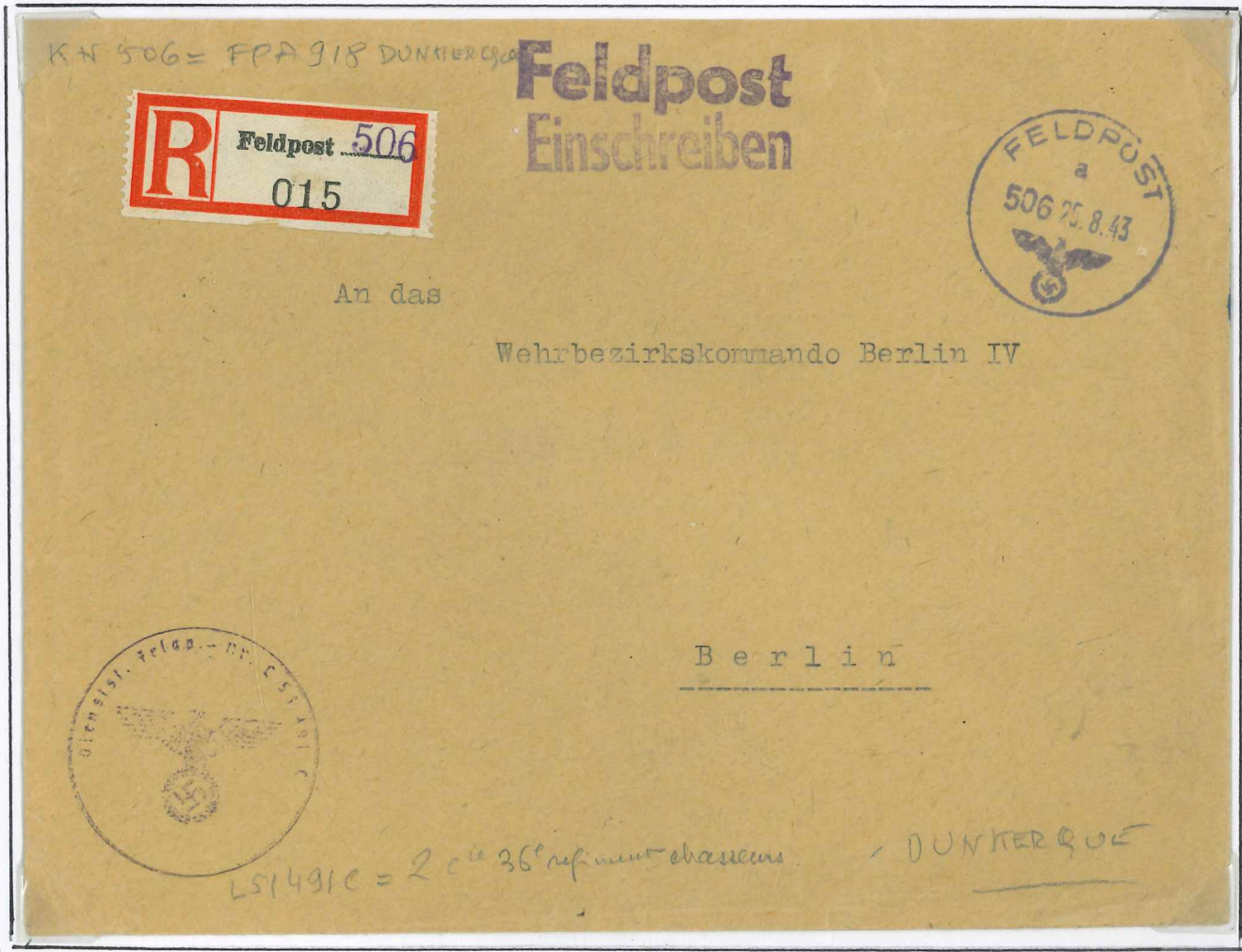

Feld post 306 F.P.N.R. L 51491^c 36^e regiment de chasseurs DK.

FIN DE L'OPERATION DANS LA NUIT DU 3 AU 4 JUIN 1940



30^{ème} ANNIVERSAIRE
DE LA BATAILLE DE DUNKERQUE

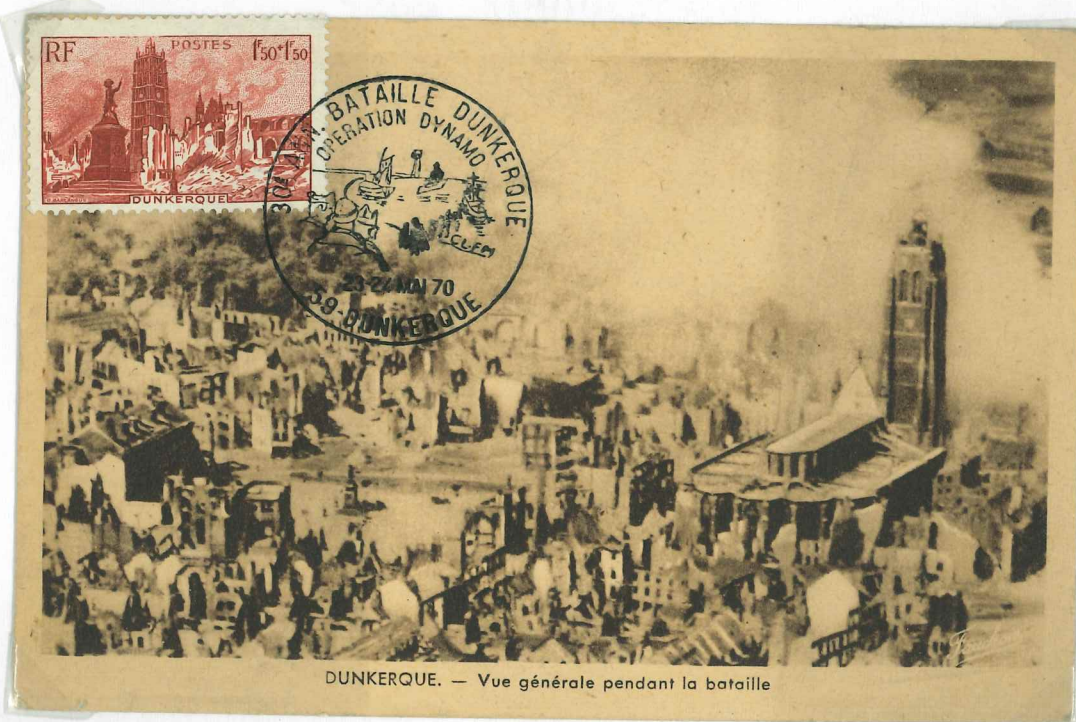

DUNKERQUE. — Vue générale pendant la bataille



WA 341 censure de guerre attribuée à Dunquerque en 1939-40 ²⁹



1939



11. 12. 1939

HAZEBOUCK - 100 FRONTSTALAG 100

1940
OU CAMP DU FRONT

Kriegsgefangenenpost
Postkarte

An *M^{me} Claire Lucienne*

4369 *12) 135*
60t

Stalag
100
5
geprüft

Empfangsort : *Avenue de la Providence*
lieu de destination:
Land : *Trayes*
pays :
Landesteil : *Aube*
(Provinz usw.)
départm. : *France*

Gebührenfrei!

Impression au dos : Je suis prisonnier de guerre et en bonne santé

RÉPUBLIQUE FRANÇAISE

CARTE POSTALE AUX ARMÉES

Expéditeur Destinataire

Nom *M^m Ricard* *M^{me} Ricard Robert*

Adresse *22 Rue des* *Sergent. 6.695*
Quatre Frères *Front Stalag*
Reignots Paris *100.*
XV^e

HAZEBROUCK

Carte adressée au camp 100.

En 1940, avant le départ en Allemagne, les prisonniers sont rassemblés dans les FRONTSTALAGS.

Celui d'Hazebrouck porte le N° 100. Il doit être le premier en France sur 95 camps.

POCHE DE DUNKERQUE

Suite à la résistance de la garnison allemande du 16 septembre 1944 au 9 mai 1945, les relations postales avec Dunkerque sont suspendues.

21 oct. 44

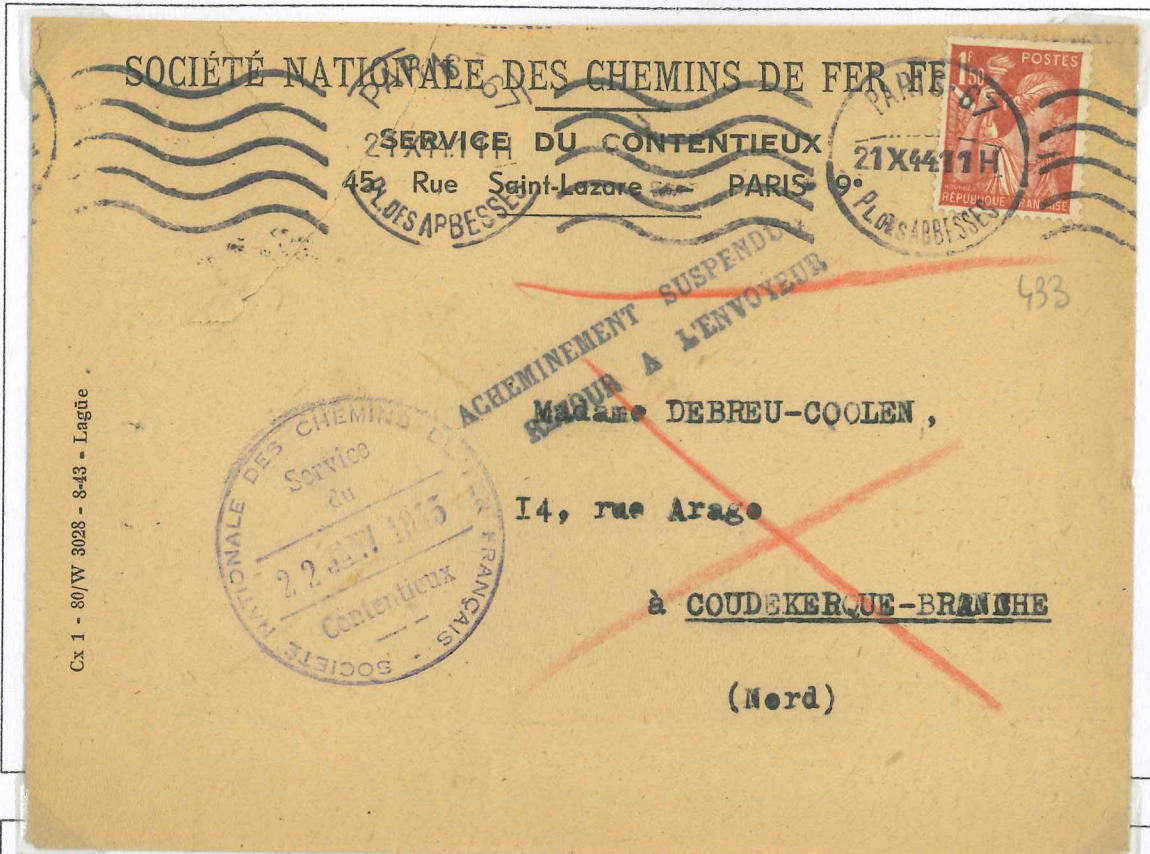

30 janv. 45

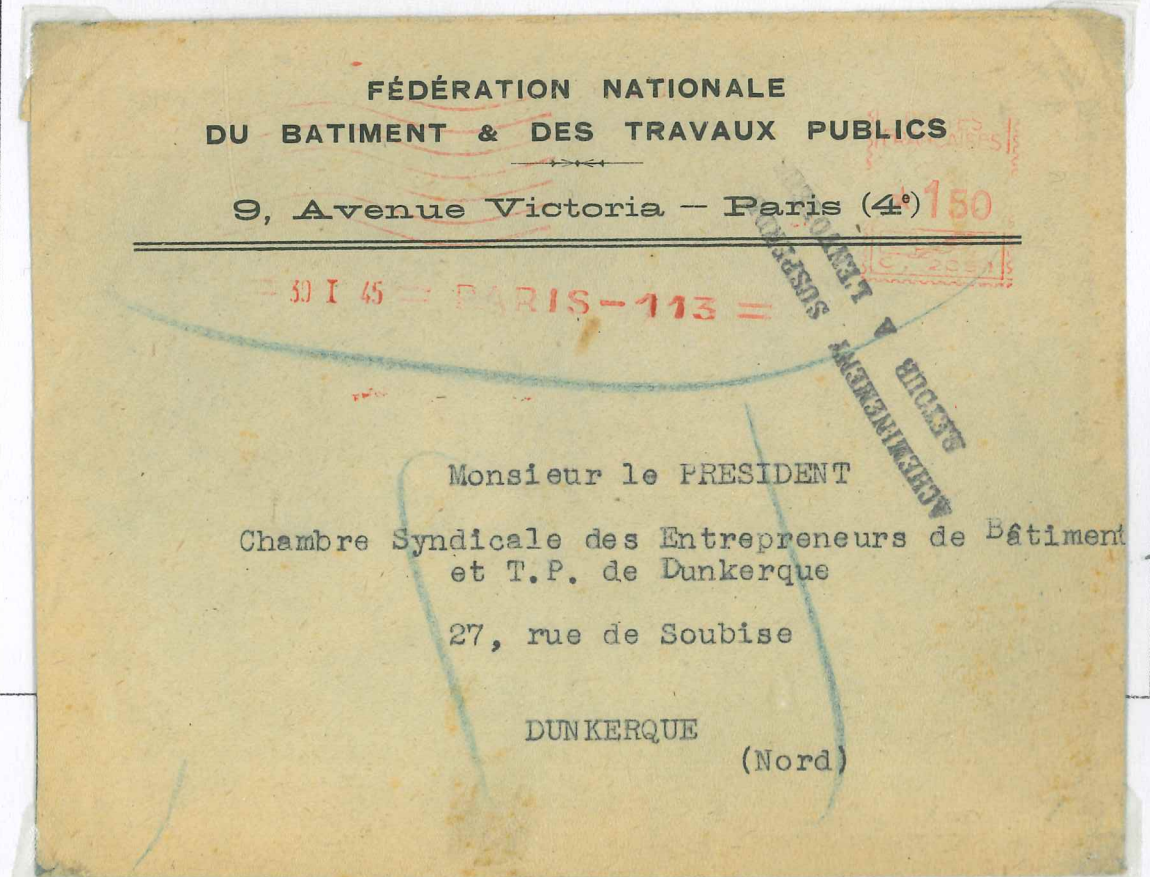

Censure Francaise utilisee pendant la courte guerre de 1939-1940

CONTROLE POSTAL MILITAIRE

1940

SAISI
PAR L'AUTORITE
MILITAIRE



OUVERT
WA 341
PAR L'AUTORITE MILITAIRE

WA 341 localise a Dunkerque

~~6. Jean P...~~

Acheminement Suspendu

PAR L'AUTORITE MILITAIRE

~~Re B. J. H. H.~~

Arrête

AVIS A L'EXPEDITEUR ~~à la...~~ Marquette

Nord - France

CONTROLE POSTAL MILITAIRE



OUVERT
WA 341
PAR L'AUTORITE MILITAIRE

OUVERT
WA 341
PAR L'AUTORITE MILITAIRE

Mlle Odile Varlet

108 Chaussée de Lille

Acheminement Suspendu
Courmes

PAR L'AUTORITE MILITAIRE

Arrête

SANS AVIS A L'EXPEDITEUR

OUVERT
WA 341
PAR L'AUTORITE MILITAIRE

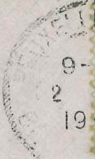

Madame Renée Devos.

91. Rue Belle. Rade.

Malo les Bains

(Nord) FRANCE



Dunkerque

CARTE POSTALE SOLIDARITE

« MARRAINE de GUERRE »

POSTE AUX ARMEES
2164 CALAIS

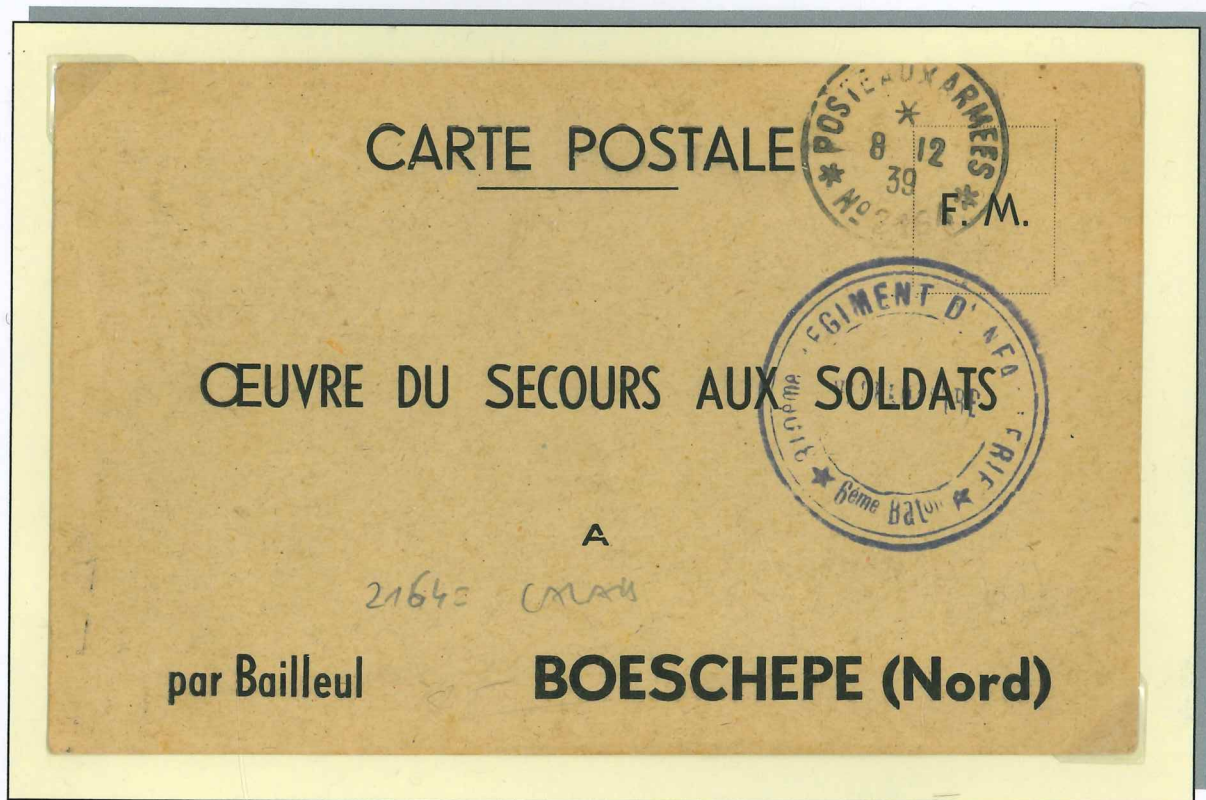

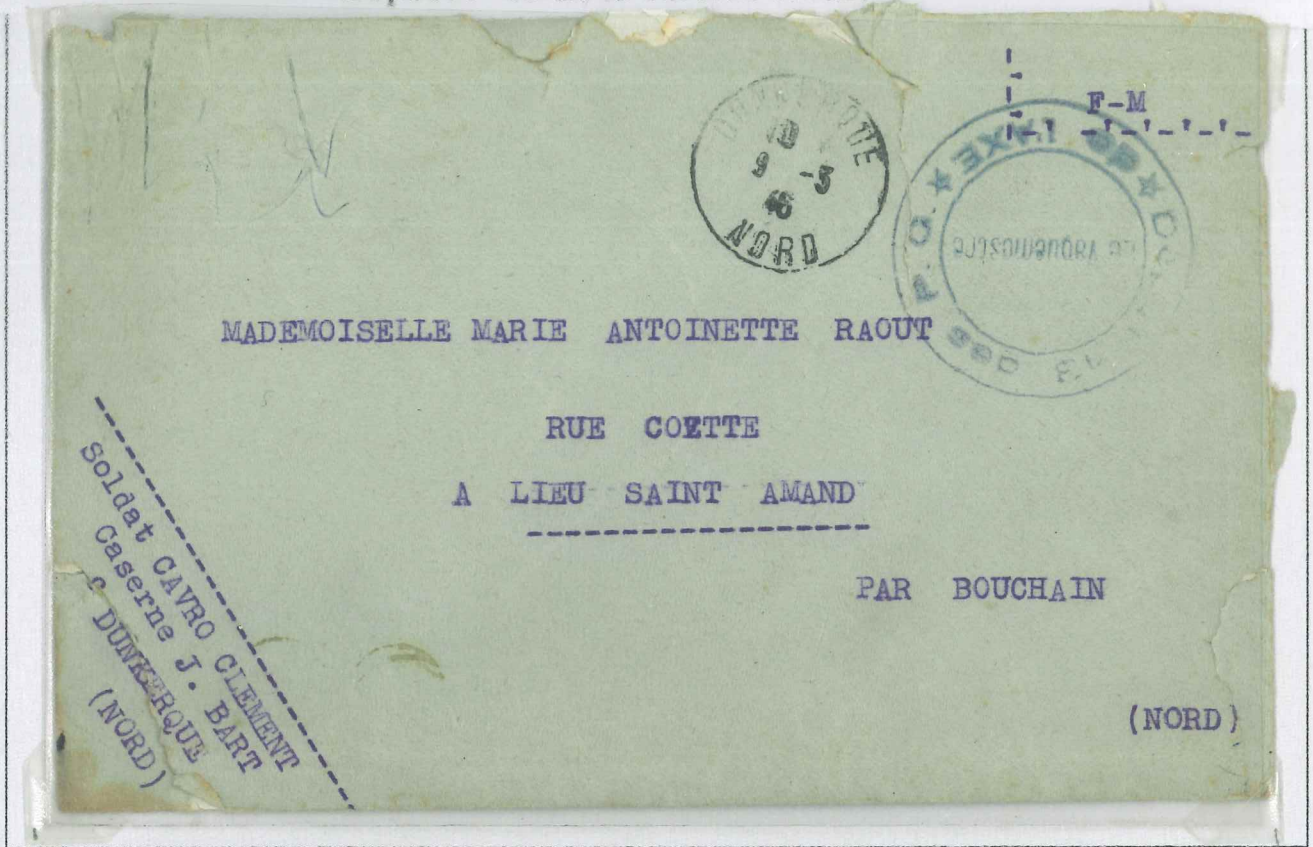

Après la libération de 1944, les prisonniers de guerre ennemis étaient groupés dans des camps dits de P.G.A. (prisonniers de guerre de l' Axe.) répartis sur tout le territoire français. Ces camps étaient désignés par des numéros dont le ou les premiers chiffres indiquaient le numéro de la région militaire. L'unité du dépôt N°13 de la caserne J.Bart de Dunkerque était formée d'anciens résistants ou de militaires en attente de démobilisation. Ils étaient armés légèrement, avec du matériel allemand.

Camp provisoire d'HAZEBROUCK

Au moment de leur capture, les prisonniers de Guerre sont installés dans des lieux fort divers. Il s'agit de camps provisoires appelés (KRIEGSGEFANGEN-AUFFANGLAGER) camps de récupération des prisonniers de guerre.

Kriegsgefangenenpost 2404/98
Madame D. Castelain
chez Monsieur Le Meneust
Marais de Brèmes
Rue Goudrot
par Ordres Pas de Calais

2 papier des marches. exterrimant. - nous
n'avons, presque rien à manger. et je
fonde naturellement, mais la santé
reste bonne malgré une fatigue extrême.
Suis à Hazebrouck - ce 13 et 14 juin *
au camp des Prisonniers, partons ensemble
sur ?
Courage mon petit boutt chérie

CAMP DE PRISONNIERS « PROVISOIR » A HAZEBROUCK 1941
 « FRONSTALAG 100 4 GEPRÜFT » dans un petit caché carré

Kriegsgefangenenpost

Stalag
100
4
geprüft

Postkarte

An *Monsieur Dèbre Jean*

5857

Gebührenfrei!

ABSENDER : Vor- u. Zuname <i>Dèbre Jean</i> Dienstgrad <i>sergent</i> Gefangenenummer <i>1611.369</i> Lagerbezeichnung : FRONT-STALAG 100 <i>Hazebrouck Nord</i>	Empfangsort <i>14 Avenue Théâtre</i> Strasse u. Nr <i>14</i> Land <i>France</i> 101) 306 Landesteil (Département) <i>Nord de Calais</i>
---	---

Stalag
100
geprüft

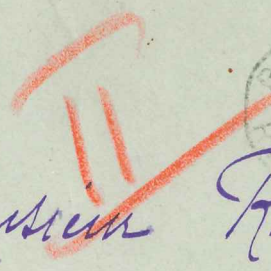

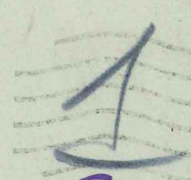
Monsieur Ricard Robert

Sergent 6.695

Front - Stalag 100

HAZEBROUCK

10 oct 1940

DEPOT de P.G. de l'AXE

N° 13

CENSEUR N°3



die einzelnen Probleme durchspricht und uns dann eigene Beiträge oder eine kritische Stellungnahme zukommen lässt, dem schicken wir gerne das Studienprogramm mit dem Gesamtthema der Konferenz: « Die Unordnung der Welt und Gottes Heilsplan » zu und auch weitere wichtige Unterlagen und Literatur. Wer Interesse daran hat, möge sich an mich wenden.

Mit herzlichem Gruss. Otto Bruder.

mit ein. Er lautet:

üder in Christo!
Erbschaft der Reformation gibt uns eine antwortung. « Die lutherische Kirche in der Welt » muss dies mehr erkennen denn je r müssen Zeugnis davon ablegen durch « die ». Wir müssen unsere « Pflicht » erfüllen. en den « Problemen » ins Gesicht sehen. Dies Programm für die Zusammenkunft in Lund. em Jahre 1935 in Paris ist die lutherische onferenz nicht mehr zusammengetreten. In diesen zwölf Jahren ist die Welt auf den Kopf gestellt worden. Wenn diese Welt von den « zerstörenden menschlichen Leidenschaften — Selbstsucht, Habgier und Herrschsucht » befreit werden soll, muss diese Befreiung von der Kirche Jesu Christi kommen.

Die lutherischen Kirchen der Welt, welche unter den protestantischen Kirchen die grösste Mitgliederzahl umfassen, müssen sprechen und handeln. Wir dürfen nicht fehlen. Unsere Zusammenkunft in Lund wird beweisen, wie tatkräftig wir sein können.

Noch nie zuvor in der Geschichte unserer grossen Kirche haben Theologen, Pfarrer, Lehrer, Laien, Jung und Alt sich auf einer weltweiten Basis getroffen. Wenn diese Delegierten zu ihren Kirchen in 28 Ländern zurückkehren, müssen sie angeregt sein, einen grösseren Eifer und sogar Opfer unseren vereinten Bestrebungen entgegen zu bringen. Ich rufe jedes einzelne Mitglied unserer Kirche auf, für unsere Zusammenkunft und ihre Delegierten zu beten, auf dass Gottes Wille geschehe, « auf Erden, wie im Himmel ».

Die Lutherische Welt-Federation wird neu organisiert

Lund (Schweden), 30. Juni—6. Juli 1947

Die erste internationale Kirchengemeinschaft, die nach dem zweiten Weltkrieg zusammenkommt, ist die lutherische Kirche. Sie vertritt 28 Länder und über 70 Millionen Menschen. Die Zusammenkunft der lutherischen Weltfederation wird in Schweden, im historischen Lund, vom 30. Juni bis 6. Juli abgehalten werden. Erzbischof Erling Eidem, Primas der schwedischen Kirche, ist Vorsitzender der Versammlung und des ausübenden Komitees. Das Thema, das bei allen vollzähligen Sitzungen und Studiengruppen behandelt wird, lautet: « Die lutherische Kirche in der Welt von heute. »

Drei Kommissionen haben die drei Abschnitte dieses Themas ihrem eingehenden Studium unterzogen, als ersten das lutherische Weltbekenntnis « DIE WAHRHEIT » in einer verwirrten Welt. Diese Studien-Kommission stand unter der Leitung des berühmten Theologen Dr. Andreas Nygren von der theologischen Fakultät Lund.

Die zweite Studien-Kommission wird ihren Bericht über die lutherische Kirche, die ihrer Pflicht in einer zerstörten Welt nachgeht, vortragen. Dieser Bericht wurde von einer amerikanischen Gruppe vorbereitet. Sie stand unter der Leitung von Dr. Franklin Clark Fry, Vorsitzender der Vereinten lutherischen Kirchen von Amerika.

Wichtige Adressen:

- Olivier Béguin, Sekretär der Ökumenischen Kommission, 17, route de Malagnou, Genf.
- Pfarrer Max Pfister, 13, avenue Poincaré, Paris XVIIe.
- Pfarrer Friedrich Wabnitz, Via Palestrina 14 - VI, Milano.
- Rev. Birger Forell, 4, Great Russell Street, London W. C. 1.
- Otto Bruder, Schlossbergstr. 13, Zollikon b. Zurich.
- Pfarrer A. Freudenberg, Sekretär der Flüchtlingshilfe, 17, route de Malagnou, Genf.
- Pfarrer Erich Dahlgrün, Via Toscana 7, Rom.

Imprimerie de « La Tribune de Genève »

A L'ATTENTION DE LA CENSURE

France: La diffusion du journal « Die Lagergemeinde » est autorisée par le numéro de censure 730 DGPG du 30 juin 1947.

Frankreich: Die Verteilung der « Lagergemeinde » ist bewilligt durch die Zensur Nr. 730 DGPG vom 30. Juni 1947.

CORRESPONDANCE DES PRISONNIERS DE GUERRE

PRISONERS-OF-WAR MAIL

Au P.G. / To P.O.W.

*Mourir le faire pour un P.G. allem. prot. d.o.g.
Kalo-les-Pains*

Pasteur protestant Protestant Chaplain

Camp n° 13

L'unité du Dépôt n° 13 qui avait la charge de surveiller les prisonniers de guerre de l'axe était formée d'anciens résistants ou militaires en attente de démobilisation ou de jeunes des classes mobilisables sans affectation. Souvent en civil, ils étaient armés légèrement avec du matériel pris dans des stocks de l'armée allemande.

SANATORIUM VANCAUWENBERGHE
à ZUYDCOOTE (Nord)

WILLEBOIRE
20 15
Evacué de "Joyeuse Campagne"
10/11
WERVICQ - SUD (Nord)
NORD



Monsieur DERMAUX E.

41. Rue des Sables

L U C O N
- : - : - : - : -

Vendée

Reçu le 31 janvier 44
Rapporté le 15 février 44
no pas detruire

Relative à l'évacuation des malades (Sept 1944 - Mai 1945) (poche de Dunkerque)

Hopital militaire de Dunkerque

Le soldat Daef Joseph
en traitement à l'hopital est autorisé à
venir en ville, pour se rendre à son domicile
Rue Wilson à Dunkerque.

Dunkerque le 8.10.1939
Le médecin traitant,



[Handwritten signature]



14^{em} REGIMENT REGIONAL DE TRAVAILLEURS 2^{em}

ETAT MAJOR 2^{em} BATAILLON.

ORDRE DE MISSION.

Le soldat de 2^{em} Classe **BALFE Joseph**.....
Motocycliste.....

de l'ETAT MAJOR du 2^{em} BATAILLON est autorisé à circuler pour les
besoins du service entre : HERZEELE- CASSEL - HOUTKERQUE - et
VIEUX BERQUIN.

Le Chef de BATAILLON COMMANDANT LE 2^{em} BATAILLON

Le Chef de Bataillon
Le 8 Septembre 1939
Commandant le 2^{me} Bat^{on}

Verla



A. May

Détails de l'exemption

Retour dans la zone militaire de Dunkerque
autorisé

Raison..... *Ferry Boat*

L A I S S E Z P A S S E R

VISA
de l'Autorité Militaire Française :

Le Maire,



Robelet



DEMANDE de RECONNAISSANCE

Pour un médecin Belge qui a exercé pendant la guerre

98, rue Belle-Rade « Siège du détachement Belge »



Bruges: Dimanche d'Hiver. Bois d'A. Delstanche.

Bruxelles, le 10 février 1920.

Cher Monsieur,

J'ai eu l'occasion de rencontrer notre
ancien médecin, le D^r Grammaere, et
le désappointement qu'il a manifesté
m'a poussé à entreprendre une démarche que
lui-même ne pourrait faire. Ceci de
mon seul avis.

Il est, en effet, inconcevable que ce
médecin, qui a rendu tant de services
à la population civile de Halo-les-Bains,
qui n'a ménagé ni son dévouement ni
son temps pour donner ses soins



OBLITERATIONS et GRIFFES de COULEUR

On note dans différents ouvrages philatéliques que de nombreuses frappes de couleurs variées sont de complaisance...

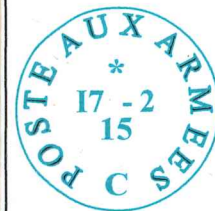

Enveloppe de service modèle N° 716-F-1 des Postes et Télégraphes.

En provenance du **commissaire Postal Régimentaire 2^e Armée** (griffe linéaire)

adressée au **Commissaire Postal Régulateur Frontière N Dunkerque**

Oblitération bleu: **Poste aux Armées / 17 - 2 / 15 / C** (C- correspond au bureau frontière de Creil)

Au début de la guerre le bureau frontière C desservait la 2^{ème} Armée à Is sur Tille, 6 octobre 1914 transféré à Creil desservant les 2^{ème} et 10^{ème} Armées

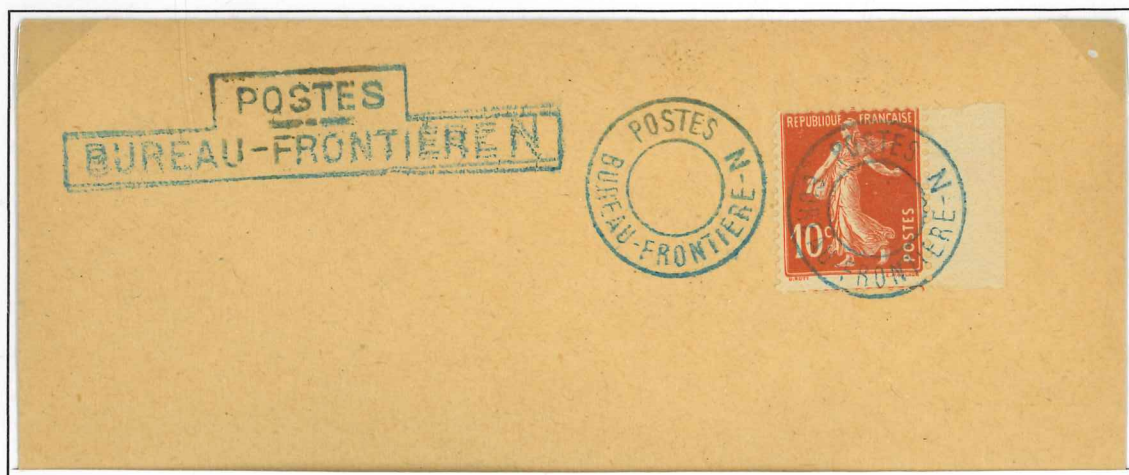

Griffe : **POSTES / BUREAU - FRONTIERE N**

Timbre à date double cercle sans bloc dateur: **POSTES / BUREAU-FRONTIERE - N**

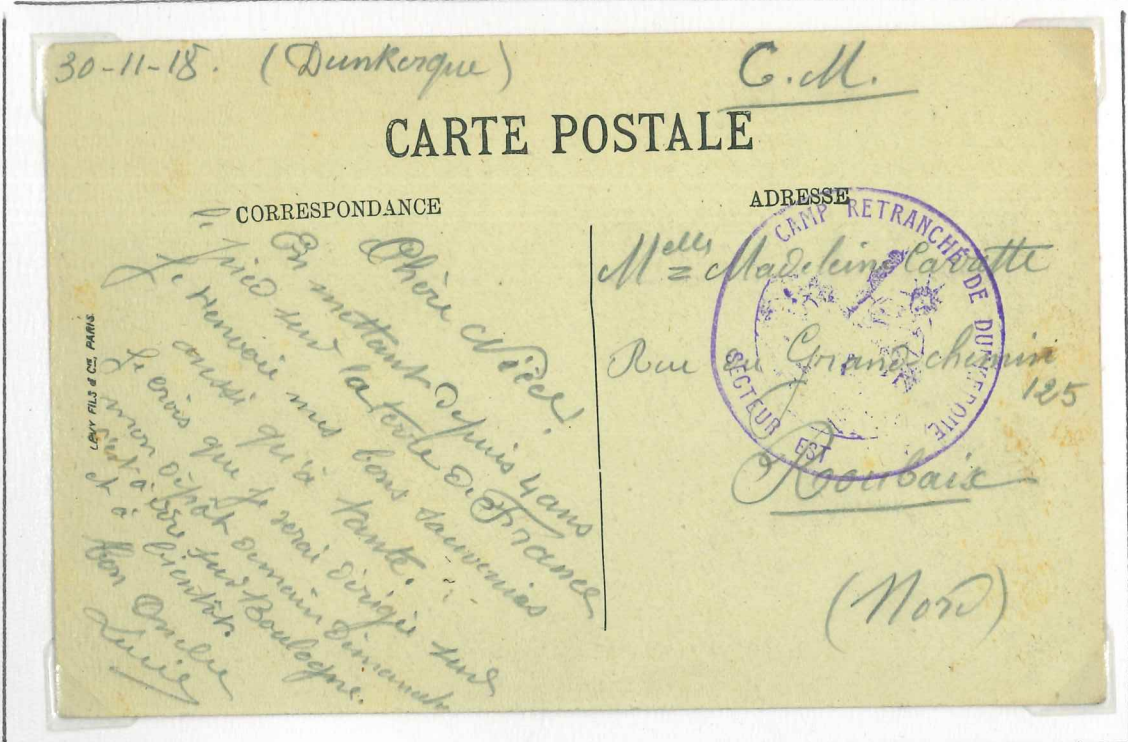

le 30.11.18 Dunkerque " En mettant depuis 4 ans le pied sur la terre de France "

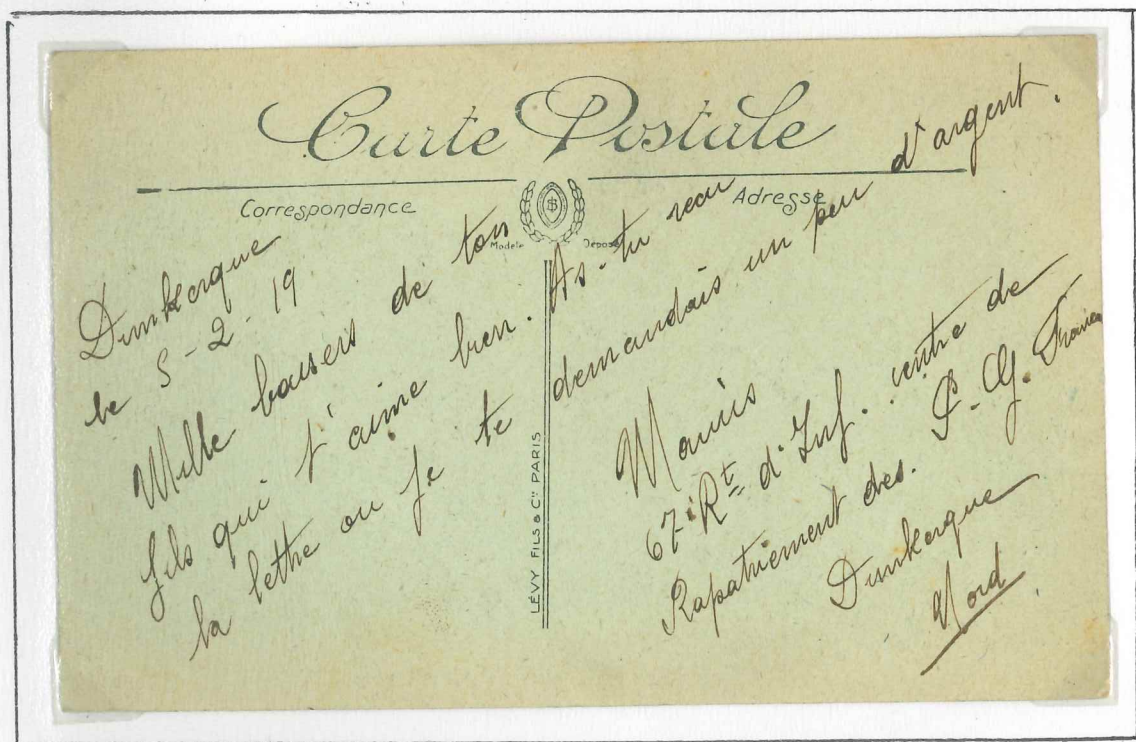

Dunkerque le 5.2.19
 Centre de
 Rapatriement des P.G.
 Dunkerque

DUNKERQUE. Centre de Rapatriement pour prisonnier de Guerre 1919

carte officielle

With compliments from the committee for the reception of English and French prisoners-of-war, at Enschede (Holland).
 Avec les compliments du comité pour la réception des prisonniers de guerre français et Anglais à Enschede (Hollande).

BRIEFKAART

No. 4380. Uitgave v. d. Broek & Adolfs - Enschede.

Madame de Witt
Village de...
Paris

COMMANDEMENT DU SECTEUR OUEST
CAMP RETRANCHE DE DUNKERQUE



Avec les compliments du comité pour la reception des prisonnier de guerre fr. et Angl. à ENSCHEDE Hollande

Prisonnier de guerre rapatrié ↓

Carte Postale

Correspondance Adresse

Dunkerque 12-1-19
 cher M^{rs} de Witt

Libre! Sur la terre de France, je vous envoie mes vœux les meilleurs et les plus sincères. Vous écrirai plus longuement à mon arrivée dans ma famille. Votre dévoué subordonné
sergent 28^e rég. - s. Bar cube

Monsieur de Witt
 51 Avenue de la Motte-Piquet
 Bureau de la Place aux Invalides Paris
 Seine
 634 40

Modèle Dépose

LEVY FILS & C^o PARIS

Dunkerque le 12-1-19 Libre! sur la terre de France je —



60 - 632

Somme

à l'origine des Zuydcootes

faveurs

Belles

Somme de rapatriement

CENTRE DE RAPATRIEMENT
ZUYDCOOTE

REPUBLIQUE NEDERLANDE

Middelhaan Martendaal met Poort (ingang)

OMST. ARNHEM-OOSTERBEEK

Foto Artograph. No. 33.17 Nadruk verboden

Ma chère amie
 Zuydcoote par Schiedamschen dijk
 près de Dinkerghuis, j'ai
 cette occasion de vous
 adresser et arrive en quelques
 heures à 4 heures après
 midi. J'ai pu au préalable
 vous en parler et vous en
 rendre compte. J'ai eu
 l'occasion de vous en parler
 et de vous en rendre compte.
 Je suis sûr que vous en
 profiterez pour vous en
 rendre compte. Je suis sûr
 que vous en profiterez et
 en rendrez compte.

5. 3. 19. Chère Melle Mar

Je vous écris cette petite
 carte pour vous donner
 de mes nouvelles qui sont
 toujours bonnes mais
 somme encore à dix
 de marlot et Victorine
 elle me gratifie un
 peu y'ai mes pantalons
 qui sont toujours et
 j'ai cette petite carte en
 vous en passant de la
 L. Victorine
 et me que

L. M.

CENTRE DE RAPATRIEMENT
ZUYDCOOTE

Melle Martine Corbet
chez M. et M. me

Desfontaines
roulier à Meilland

TFR 60 Cher

Amsterdam.
J. H. Schaefer's Uitg.

Foto Artograph. No. 27.17. Nadruk verboden.

GRAVELINES (Nord) - Place d'Armes

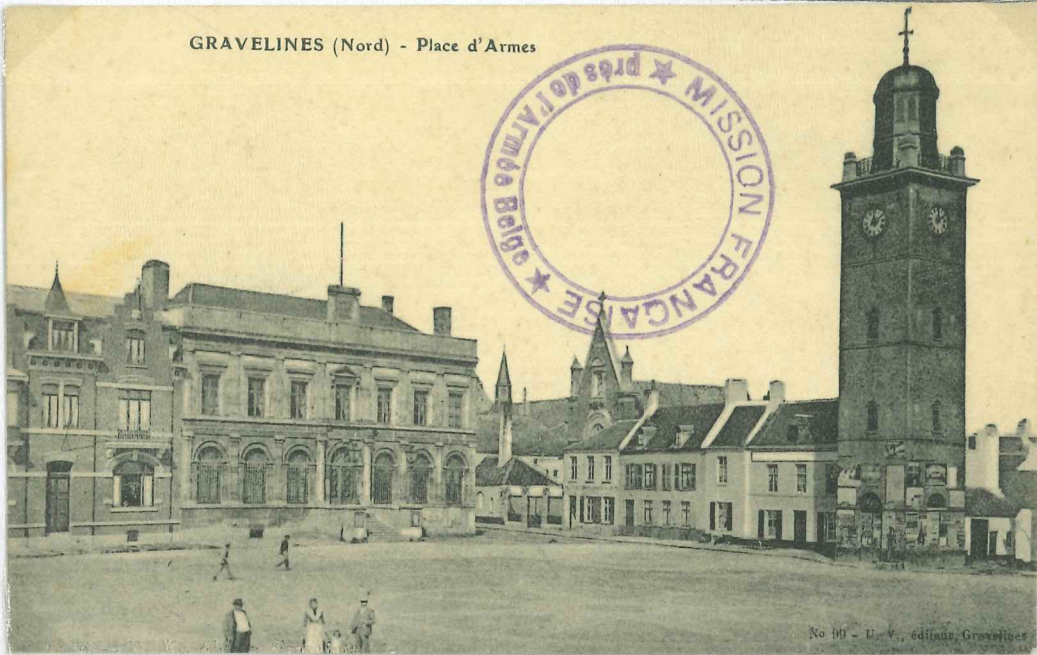

No 10 - U. V. éditeur, Gravelines

Exp. - Léon Boumouf
 CARTE POSTALE

CORRESPONDANCE

ADDRESS



Établissements Albani - Paris

Le 25/6 1915
Léon Boumouf

M. Madame
 Gaston Boumouf
 à Culhat
 par Jozse
 Puy de Dôme

GRAVELINES (Nord) - L'Eglise

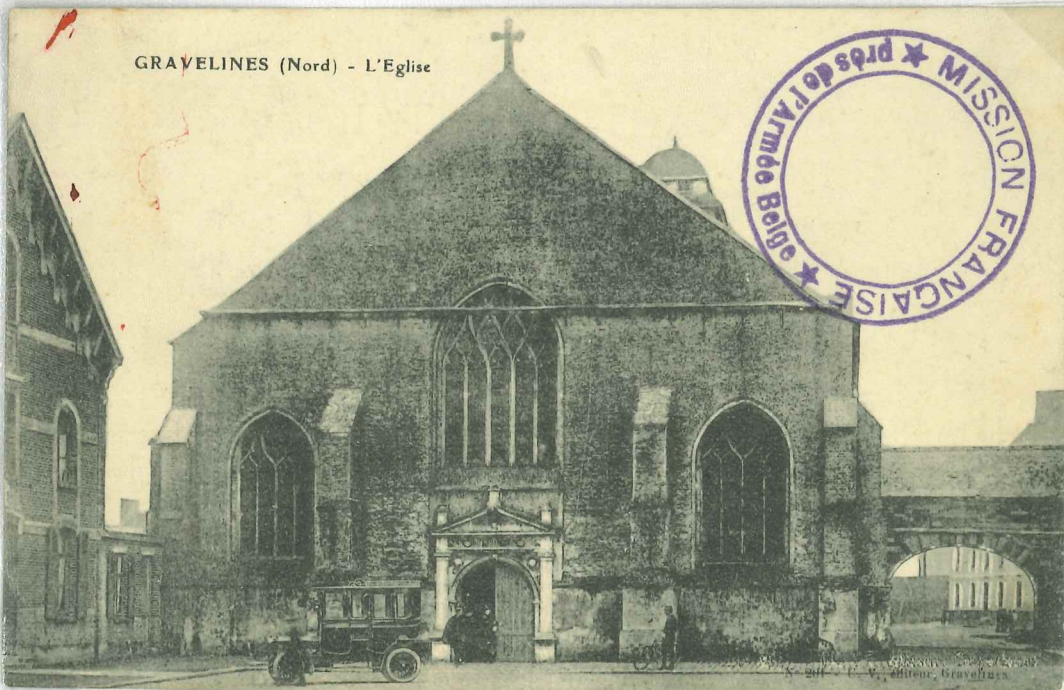

No 10 - U. V. éditeur, Gravelines



96 DUNKERQUE. — Le Pont Royal et la Manutention Militaire. — LL.



176. - MALO-les-BAINS. - Bateau de Promenade

C. A. R.





marque de controle.



Etoile Rose employée dans toute la zone des armées de l'est sur les
Lettres qu'ils jugeaient inutile d'examiner.

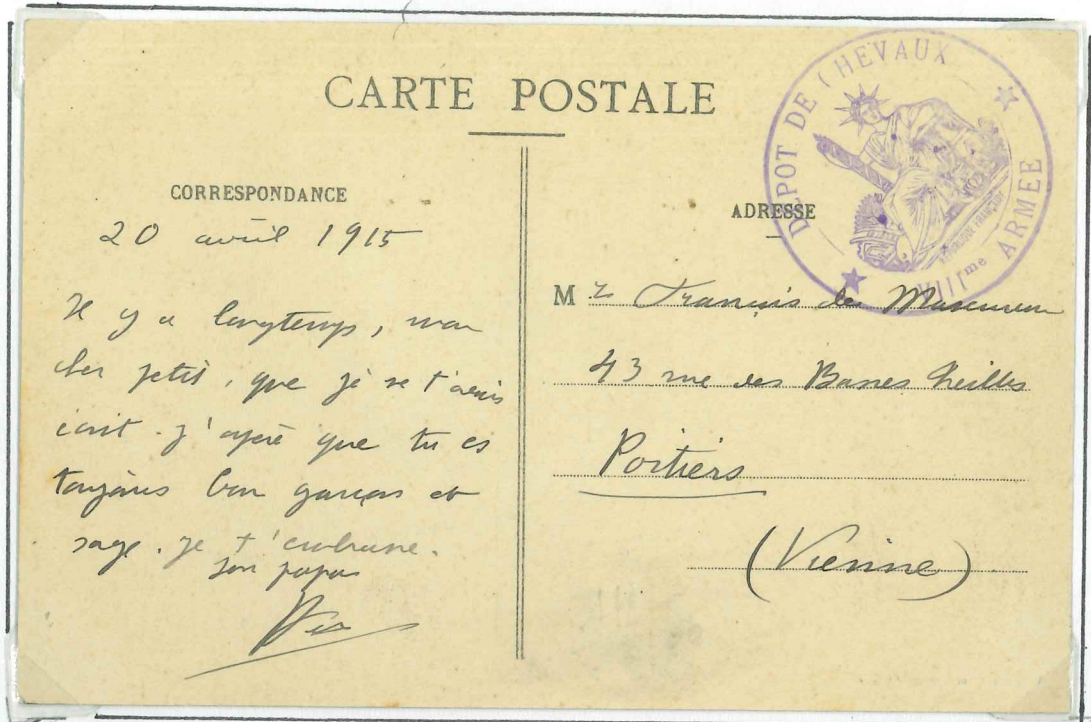

Sergent bellier J. Pector de ce centre de
 fabrication de Bourbourg
 cantonnement de Soupirs

Correspondance

Recevez de la part
 de sa plus vive sympathie Monsieur
 et ses meilleurs
 amitiés
 allons a Paris rejoins a Louhans
 et je vous envoie cordialement
 la main
 sergent

30 pour également
 a Jules et Madame
 Soupirs

DE FABRICATION
 DETACHEMENT
 de la
 SECTION
 de la
 BOURBOURG

DE FABRICATION
 DETACHEMENT
 de la
 SECTION
 de la
 BOURBOURG

Rue de Brian
 Savon - et - laine

Bourbourg
cp
Le pont des Soupirs

35^f 59

Bourbourg 11 Fev 1911 CARTE POSTALE

Mont Hermette Chérie
 CORRESPONDANCE

Je ne sais quoi penser de
 ton silence te voila devenue
 paresseuse Pourquoi oublier
 ton papa qui te chérie &
 t'attend beaucoup de toi
 vite un mot de toi dans
 l'attente reçoit beaucoup de bisous
 & Caresses J Ludo

ADRESSE

Hermette Cordo Clère
 Courant de Jasse - resto
 St Paul par
 Cadres
 Alpes - Maritimes

DE FABRICATION
 DETACHEMENT
 de la
 SECTION
 de la
 BOURBOURG

38

Le 1^{er} Septembre 1911 CARTE POSTALE

CORRESPONDANCE

Vous sommes
 parti en permis
 du détachement de
 contons partez vite maintenant
 tu dois être content ainsi que
 ta mère d'avoir retrouvé Mimi
 et tous les amis, j'ai reçu la carte
 de trudent tu leur diras ainsi
 que Lauriac de leur écrire en forme
 carte de Bourbourg et d'arriver
 montrer la lettre de Mimi
 qui ne perd pas son temps à attendre
 avec sa manière de parler
 tant qu'a Bourbourg et au
 centre d'arriver de nouveau
 et peut-être qu'après la forme

ADRESSE

Monsieur Louis Mailson
 Reserve Station Magasin
 Cambes
 Gironde

DE FABRICATION
 DETACHEMENT
 de la
 SECTION
 de la
 BOURBOURG

Bourbourg
cp
Le vieux bassin

S.N.C.F Marques de Service
 Caestres Station ligne Hazebrouck Frontière belge 1915



CONTROLE MILITAIRE Circulation 27 août 1918 Gare de Dunkerque

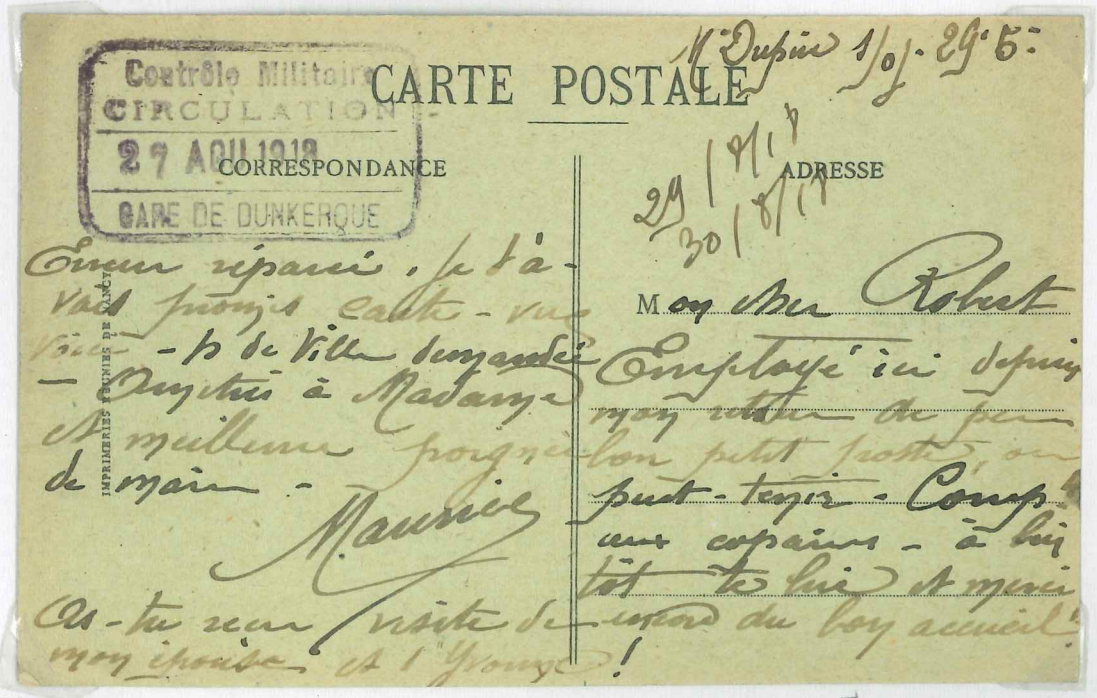

N° 1720

DÉTACHEMENT PRINCIPAL
de la 1^{ère} Section de C.O.A.
affecté à la STATION-MAGASIN de DUNKERQUE

N O T E pour la MAIRIE de DUNKERQUE
(Etat - Civil)

Renseignements pris à l'hôpital Lamartine et sur avis du Médecin-Chef de cet établissement, il résulte qu'il n'y a pas lieu de mentionner " MORT pour la FRANCE " sur l'acte de décès du soldat Noël Léon de la Tère. S^m de C.O.A. décédé au Corps le 15 juillet dernier.

DUNKERQUE, le 5 août 1916.
L'Officier d'Adm^m adjoint au C^{om}mdt.



Tramp

Envoi de : L. PATRON ADJUDANT 5^o Section COA
Sous-Intendance Mil. de la Sta. Magas. de DUNKERQUE

R

1914

Monsieur D I T T I E R E
Président la Sté de Gymnastique " La Vigilante "
Place Jeanne d'Arc

STATION MAGASIN

NOISY LE SEC
(Seine)

Sous-Intendance M^{rs}

Cantonnement « BAYARD » logement des boulangers du C.O.A. à Bourbourg



Bourbourg le 10 mars 1916
Chers Parents

Je t'envoie une
une des baraques ou
construit une partie des
boulangers. mais comme
vous, j'ai déjà dit
construit

RESPONSABILITE

Tous les pays étrangers et l'étranger

CART

Borello 18^{me} section C.O.A. cantonnement Bayard
Bourbourg Nord

CARTE POSTALE

Centre-postal

Adresse

Dans un moment de
repos je t'embrasse
Mille Baisers

Borello Eugène

Mademoiselle
Borello Germaine
Rue Saint-Carnot
Courbes
(Nord) 20

CENTRE DE FABRICATION
BOURBOURG

CENTRE DE FABRICATION
BOURBOURG

3000 soldats des sections de C.O.A., « commis d'ouvriers d'administration » préposés à la fabrication de 150000 pains qui sortent chaque jour des fours des centres de fabrication aménagés au hangar aux textiles de Dunkerque pour nourrir les nombreux soldats du camp retranché.

Sous-Intendance M^{re}

Delaferrme ^{H62} 5^e section C.O.A. Dunkerque

STATION MAGASIN

CARTE POSTALE

CORRESPONDANCE

Dunkerque Prdl.

Je suis toujours en
bonne Santé & Soitlu
que ma Carte peris trouvent
Soit le même une lettre
Soit Je vous embrasse
bien tendrement
Delaferrme

ADRESSE

Intendance M^{re}

Madame Delaferrme
23 Rue Lequelentier

Coulommiers

Siene & Marne



MAGASIN DE L'HABILLEMENT ET DU CAMPEMENT « DUNKERQUE »



**CORRESPONDANCE
DES ARMÉES DE LA RÉPUBLIQUE**
CARTE EN FRANCHISE

Imp. N.º. — Modèle A² pour les soldats au dépôt du corps ou à demeure dans une localité.

EXPÉDITEUR
Nom et prénoms : *Y. P. Lefebvre Roger*

Grade : *Lieutenant*

Régiment ou Service : *2^e L. de C.A.G.*

Compagnie, Escadron, Bataillon, Section, etc.)

Dépôt du Corps ou Résidence fixe

(Les indications ci-dessus sont à reproduire dans l'adresse de la réponse.)

Adresse :

Monsieur Lefebvre Roger
Sous-Lieutenant au 265^e Rég^t
d'Artillerie - 43^e Batterie
J. P. 161

MATERIEL DE GUERRE * TRANSIT MARITIME *

**CORRESPONDANCE
DES ARMÉES DE LA RÉPUBLIQUE**
CARTE EN FRANCHISE

Imp. N.º. — Modèle A² pour les soldats au dépôt du corps ou à demeure dans une localité.

EXPÉDITEUR
Nom et prénoms : *Yves Carion*

Grade : *1^{er} Secrétaire C.A.*

Régiment ou Service : *Transit Maritime*

Compagnie, Escadron, Bataillon, Section, etc.)

Dépôt du Corps ou Résidence fixe

(Les indications ci-dessus sont à reproduire dans l'adresse de la réponse.)

Adresse :

M^r Yves Carion
21 Rue Nollet
Paris



Une statistique du port de Dunkerque pour l'année 1916 nous montre l'ampleur du trafic pour le ravitaillement des populations et des armées : navires entrées et sorties

6414	tonnages
	3 909 670

MANUTENTION MILITAIRE



L'officier d'administration de 1^{ère} classe gestionnaire Place de Dunkerque

INTENDANCE MILITAIRE P.A.J. DELEPOULLE

15

INTENDANCE MILITAIRE
P.A.J. DELEPOULLE

**CORRESPONDANCE
DES ARMÉES DE LA RÉPUBLIQUE**

CARTE EN FRANCHISE

Intend. Nar. — Modèle A' pour les troupes en opérations.

EXPÉDITEUR :

Nom et prénoms : *Delepoulle*

Grade : *Capitaine*

Régiment }
ou Service }

Compagnie, Escadron, }
Bataillon, Section, etc. }

Secteur postal n° *Dunkerque*

(Les indications ci-dessus sont à reproduire dans l'adresse de la réponse.)

Adresse :

M^r Favre

Caporal COA adjoint au Chef Intendant

Contentieux de l'Intendance

Quai d'Amont

Boulogne s/mer

Cachet personnalisé au nom de l'intendant DELEPOULLE

DETACHEMENT PRINCIPAL Station Magasin de Dunkerque
1^e section C.O.A.

Guiffaut 5 Section des Côt Station
CARTE POSTALE
Le 31 Janvier 1915 *Magasin Dunkerque*

Reçu CORRESPONDANCE

ADRESSE

Monsieur Guiffaut
Rappail Rue
St Charles 167
Seine Paris

Mais enfin
je ten voir qu'il
que not que j'écrit
qu'il tu soit être
bien Van le Premier
lied de l'épique toi
Donc être le Premier

LEVY Fils & Cie, 44, Rue Lefebvre, Paris



Envoi Pour Antoine 1^e Section
Station magasin Côt Dunkerque

Madame
Emilie
Verdelais
(Gironde)

épouse





Ministère des Affaires étrangères

Direction administrative

Paris

*S. Descaumpre
Sergent-secrétaire
Bureau du G.V.G.
Bourbourg*

PAJ vu

Bourbourg

SERVICE DES G.V.G. SUBDIVISION de DUNKERQUE

1915

Correspondance Militaire

Messieurs
Les Tarnains de Reuilly

20 Rue de Reuilly

Paris

*à l'adj de poste
Blanc*



SECTION de COMMIS et OUVRIERS MILITAIRES D'ADMINISTRATION

Section de DUNKERQUE



C.P. LL 151 Entrée du S. Marin « LUDION »



AUXILIAIRES DE FORTERESSE

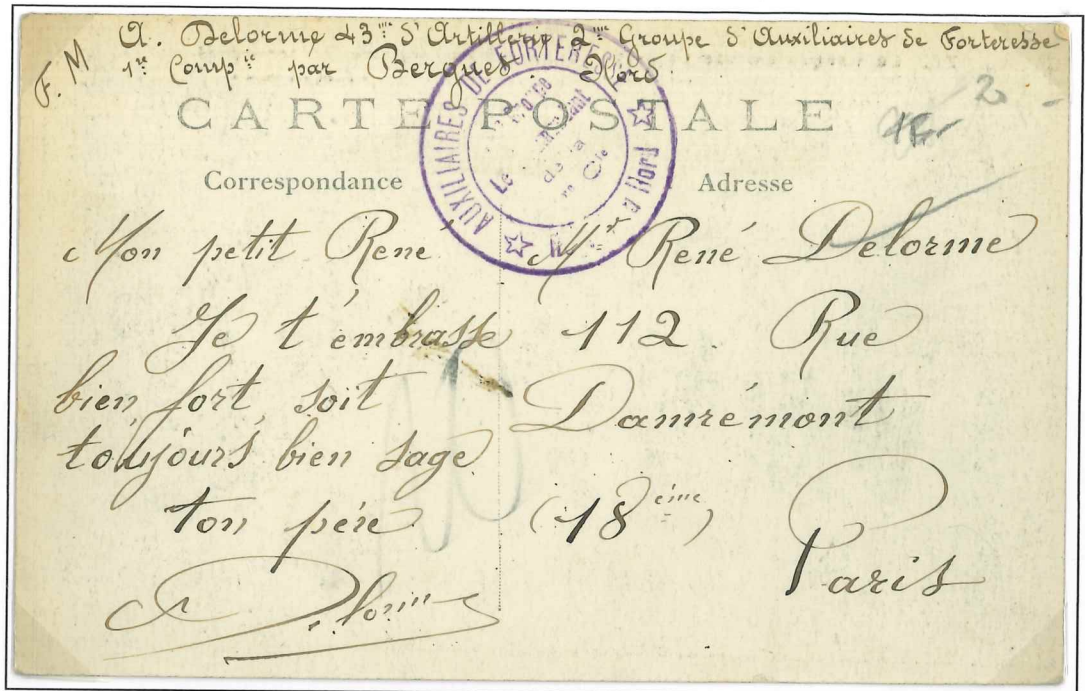

Carte postale en franchise militaire sans date, à destination de Paris.
Mention manuscrite de l'expéditeur " 43^{ème} d'artillerie, 2^{ème} groupe d'auxiliaires de forteresse, 1^{ère} compagnie, par Bergues Nord. "



AUXILIAIRES DE PLACES FORTES



Carte postale en franchise militaire datée du 12 mai 1915 de Hondschoote à destination de Meursault - Côte d'Or.
Mention manuscrite de l'expéditeur " 60^{ème} d'artillerie, auxiliaire de forteresse, 1^{er} groupe, 5^{ème} détachement, 2^{ème} ..., Bergues Nord "

Moala les bains 23.3.19



Detachement principal de c.o.A service Agricole S.P. 238

SERVICE DES G.V.C.

Poste de Craywich
Loon-Plage

Correspondance - Militaire
Ministere des Affaires
Etrangeres
Direction Administrative
à Paris



Zuydcoote
1916

A. Baillaent
Le 17. / 4 / 16
Compagny 1914 x 15 x 16.
et. (partite)
Chère Nièce Militaire M. Baillaent
J'ai reçu ce matin ton
aimable carte de bonne
nuit, je suis avec plaisir
te remercier de ta bonne intention
à mon égard, il vaut mieux tout
que ferais - je me porterais
malade ta mère par moi ainsi que ton papa
Régis se fera avec un grand plaisir et moi
Mère
Adjudant Chef de poste
Zuydcoote
1916
Rue d'Entrain, 246
Cours
Inde et bien
(Prenez les nouvelles ce matin
de Paris, il est à Paris)

DÉTACHEMENT PRINCIPAL
de la 1^{re} Section de C.O.A.
affecté à la STATION-MAGASIN de DUNKERQUE

1888
16

Déclaration de Décès

Le Soussigné, Officier d'Administration Principale,
Commandant le détachement Principal de la 1^{re} Section de C.O.A.
affecté à la Station-Magasin de Dunkerque, pour se conformer
aux dispositions de l'article 80 du Code Civil, déclare à l'Officier
public chargé de recevoir les actes de naissance, mariage et décès, que
le soldat Cadic Joseph de la 1^{re} Section de Commissaires (ouvriers Militaires
d'Administration (Détachement affecté à la Station-Magasin de Dunkerque)
fils de Guillaume et de Marie Marguerite London
né le neuf août mil huit cent soixante quatorze
à Quernier (Canton de Scaër) département du Finistère
est mort ce jourd'hui dix huit octobre mil neuf cent seize

à sept heures par suite
mort probable par immersion

Fait à Dunkerque le dix huit octobre
mil neuf cent seize.
L'Officier d'adm^{on} Ep^{al} Bolle, Commandant

[Signature]



[Signature]

quel endroit dans la date N°1 du journal de
mention Mort pour la France: Wey

Dunking: demandés à
Quernier 18 8 1911

SERVICE DES G.V.C. "GARDES DE VOIES CIVILS"

Envoi de M. Dupuis G.V.C. poste 32 Watten (Nord)



Monsieur le Sergent André

G.V.C. poste 4 - Chantilly



35

(vide)



LA POSTE MILITAIRE BRITANNIQUE EN France 1914-1918



Chiffres gros





Le Commissaire Régulateur de Dunkerque.

P. aux A. N 1915

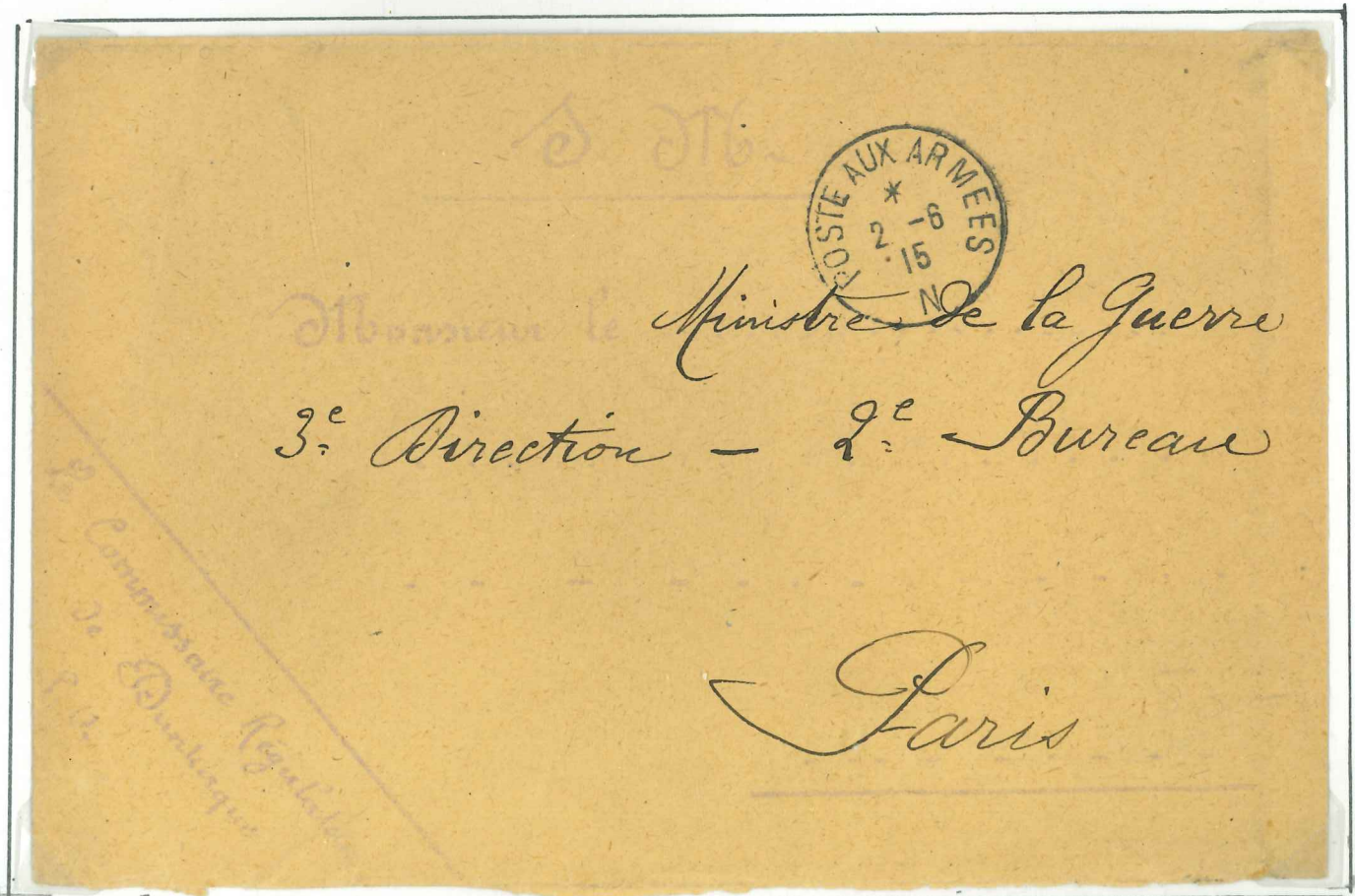

14 Juillet 1918



S.65 Zuydcoote

16 Septembre 1918

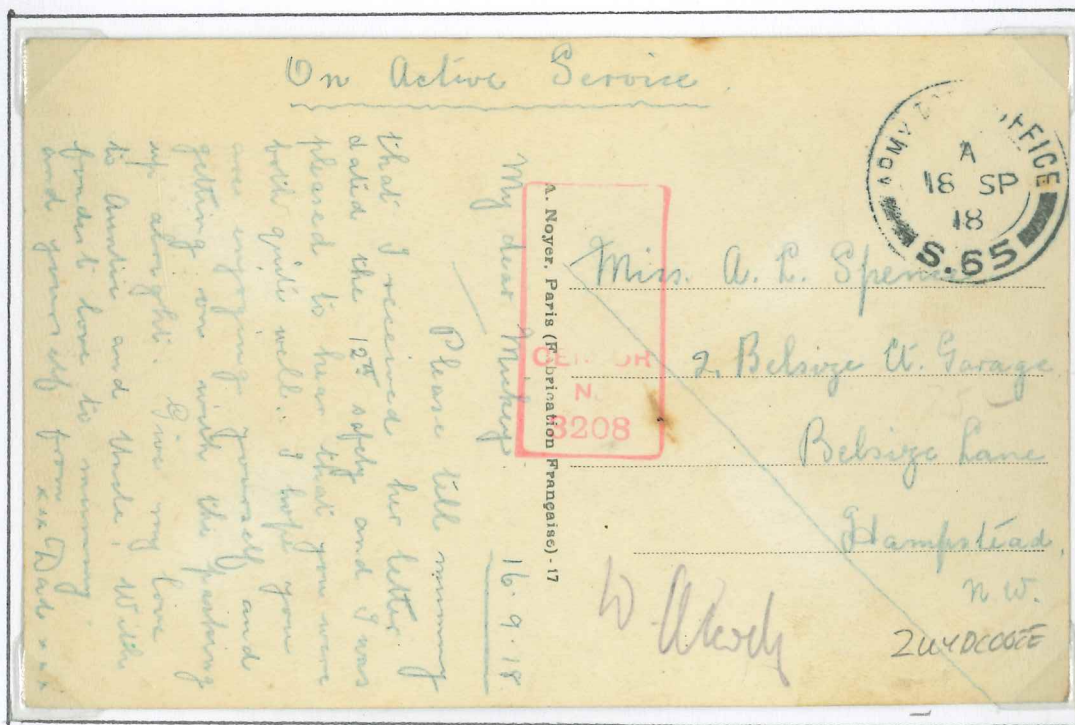

S.65 Zuydcoote

La censure

Dunkerque



Dunkerque

Wednesday
12-6-18

CARTE POSTALE
POSTKAART

Partie réservée à la correspondance

Adresse du destinataire

My Dearst L.
Just a line
to let you know I am
still keeping fit will
send letter off. Yhd
With fondest love
I remain
Y. F. L.
Dau

Miss L. Bramey
249 Beely Road
Hardstone
Kent
England

50-



ARMÉE BELGE Service des Colis Agence de GRAVELINES

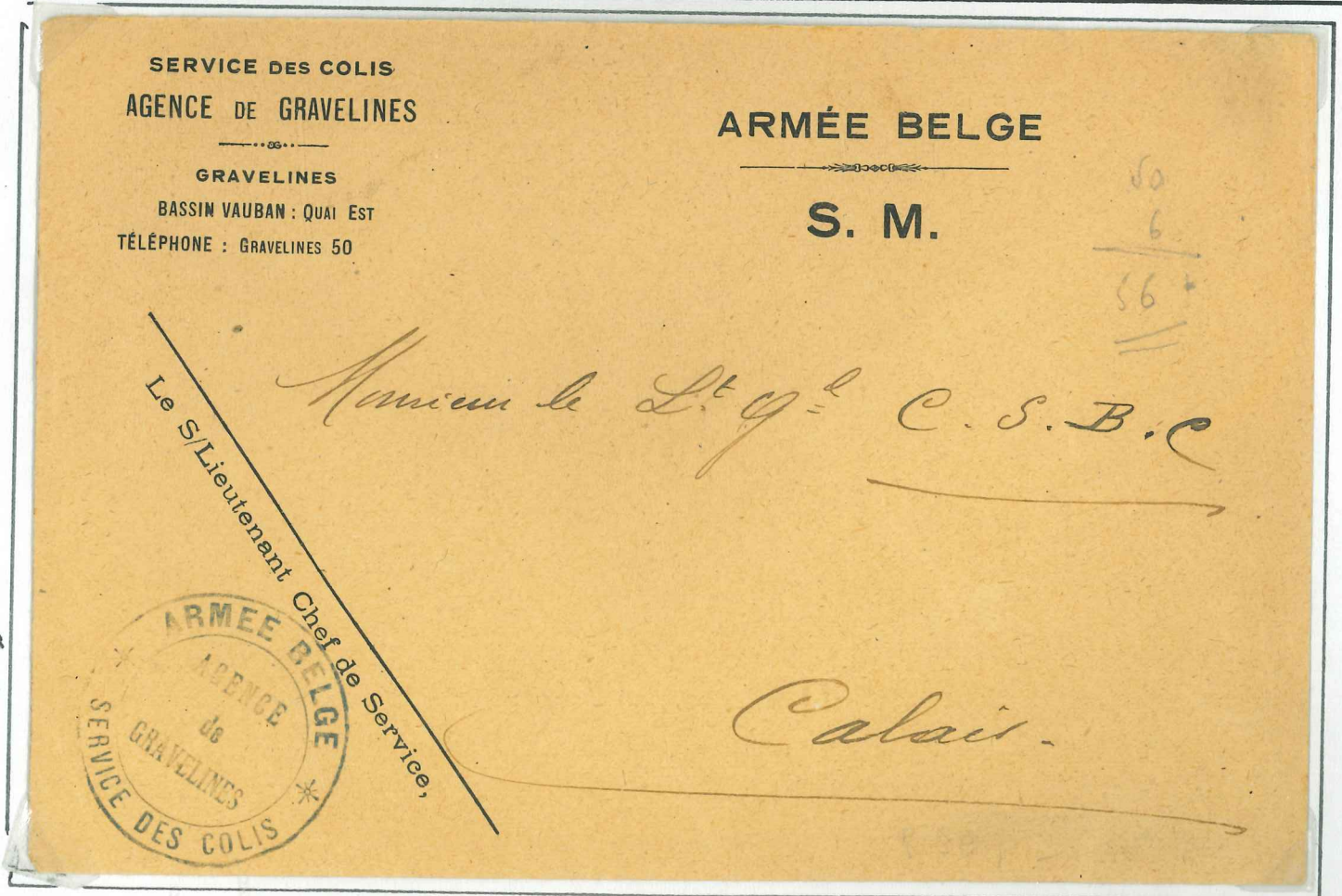

ARTILLERIE DE LA PLACE DE DUNKERQUE



64 DUNKERQUE. — Église Saint-Martin. — LL. Librairie Decoutter, Dunkerque.

Carte Postale en provenance
du 1^{er} Artillerie, 39^{ème} bataillon
de dépôt - Fort Mardyck
Dunkerque.

Correspondance datée du
11 juillet. 1916.

Destination Norrent Fonte
Pas de Calais.

Timbre à date d'arrivée du
14 juillet 1916.

Cachet administratif violet
1^{er} Régiment d'artillerie à pied
Le vaguemestre.

*Envoi du M^e des Logis Reant. 1^{er} Art & a
39^e B^e de dépôt. Fort Mardyck. Dunkerque
CARTE POSTALE*

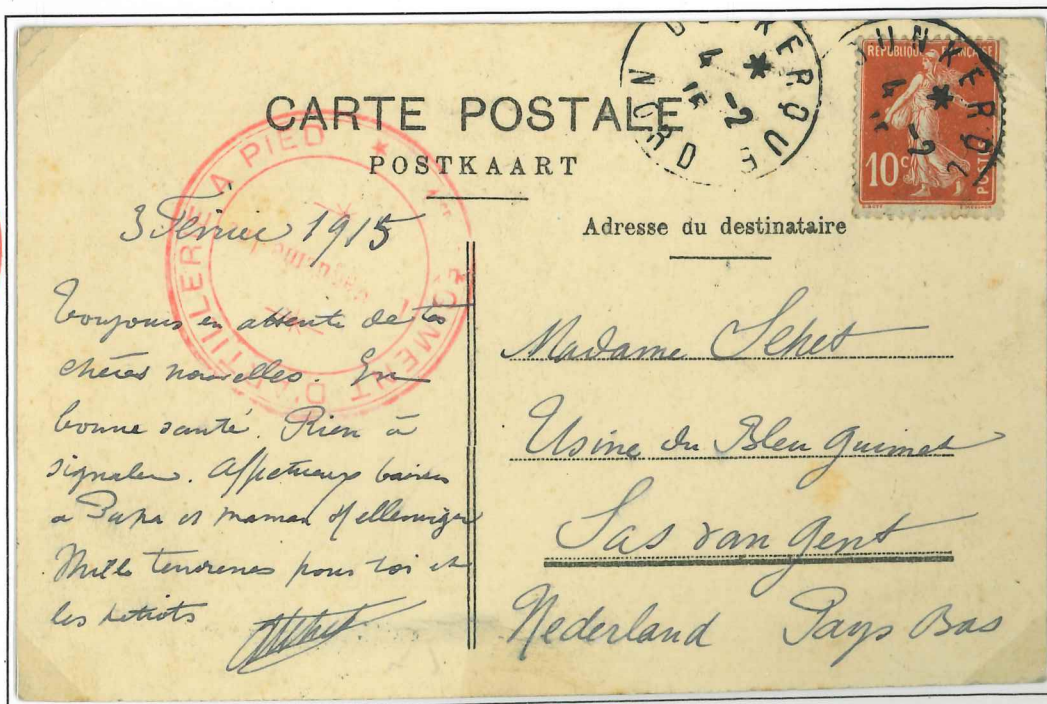

Carte postale à destination des Pays Bas, timbre à date Dunkerque - 4 / 2 / 15 / Nord. Cachet administratif rouge - 1^{er} régiment
d'artillerie à pied / le vaguemestre. Affranchissement 10c. Tarif étranger du 1er mai 1910, carte postale ordinaire.

ARTILLERIE DE LA PLACE DE DUNKERQUE

Poste 172

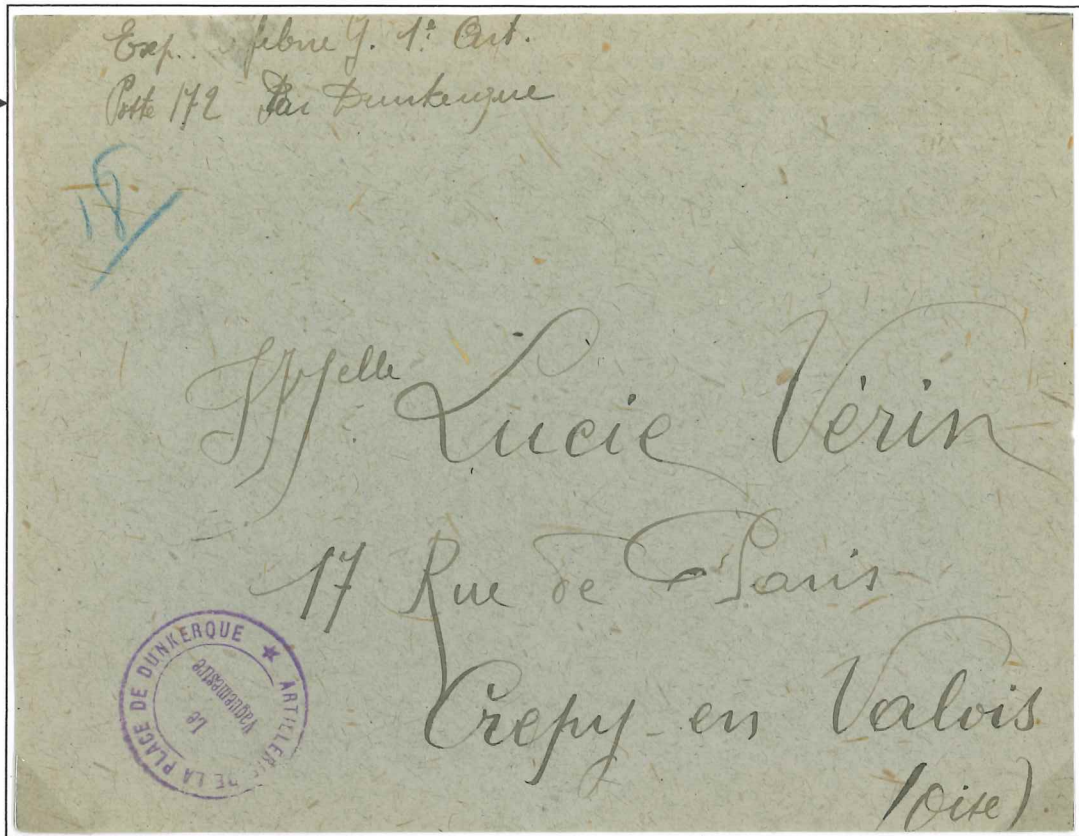

Lettre en franchise, en provenance du 1^{er} Artillerie Poste 172 par Dunkerque.

Destination Crépy en Valois - Oise

Cachet administratif violet - *Artillerie de la Place de Dunkerque / le Vaguemestre.*

Poste 185

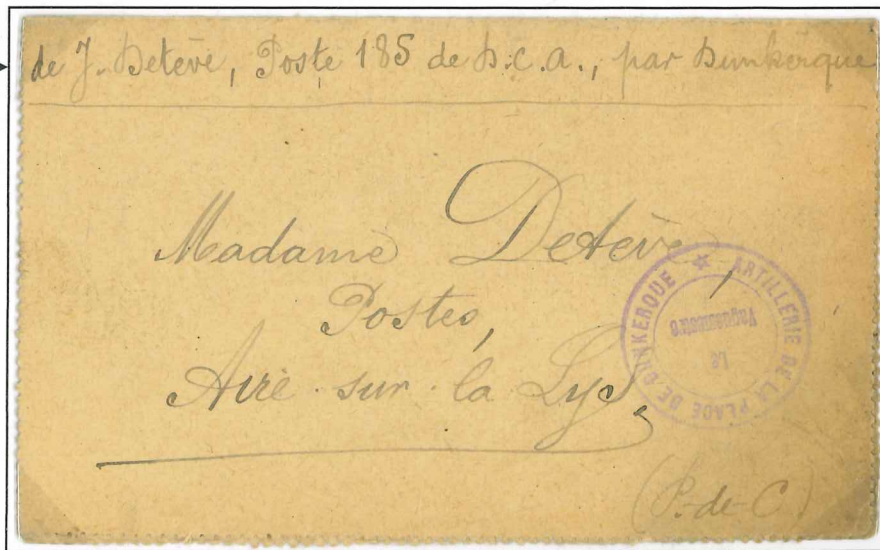

Carte lettre en franchise, en provenance du Poste 185 de DCA par Dunkerque.

Destination Aire sur la Lys - Pas de Calais.

Cachet administratif violet - *Artillerie de la Place de Dunkerque / le vaguemestre*

Correspondance datée du 7 décembre 1916, timbre à date d'arrivée Aire sur la Lys 8 / 12 / 16

La mention Poste suivi d'un nombre, correspondait à une position précise de l'artillerie aux abords de Dunkerque.

CANONS AUTOMOBILE

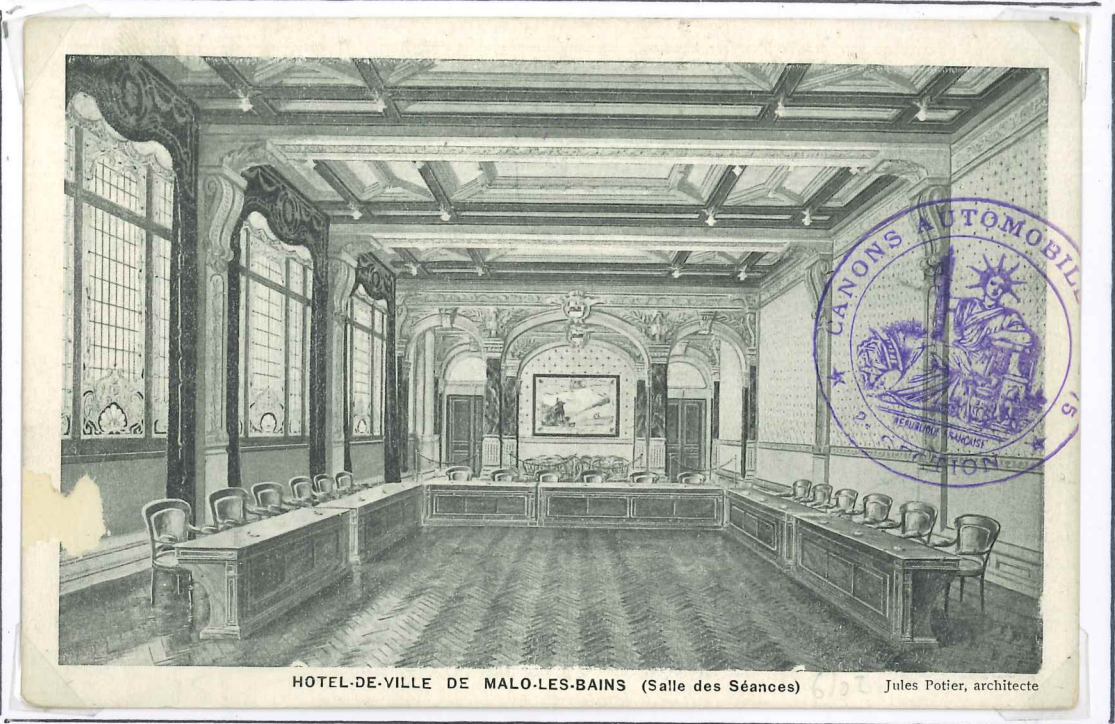

HOTEL-DE-VILLE DE MALO-LES-BAINS (Salle des Séances) Jules Potier, architecte

SERVICE DES CONVOIS AUTOMOBILES section 3 T.M.

Dunkerque 1915

Dunkerque le 21 Juin 1915

Confiance pour moi
à Camille

CARTE POSTALE

La correspondance au recto n'est pas acceptée par tous les pays étrangers. (Se renseigner à la Poste.)

CORRESPONDANCE	ADRESSE
<p>Madame et chère amie</p> <p>Je me permets de vous donner de mes nouvelles. Je suis en bonne santé, et je pense que c'est de même pour vous, et de votre cher mari. J'ai appris la nouvelle qu'il est prisonnier. faut espérer qu'il sont bien traité et qu'il est en bonne santé. faut espérer que l'on le verra bientôt. Bonjour aux amis</p> <p>Sincères amitiés à. Sincerely</p>	

ARTILLERIE DU CAMP RETRANCHE DE DUNKERQUE CANONS AUTOMOBILE DE 75 "2^e SECTION"

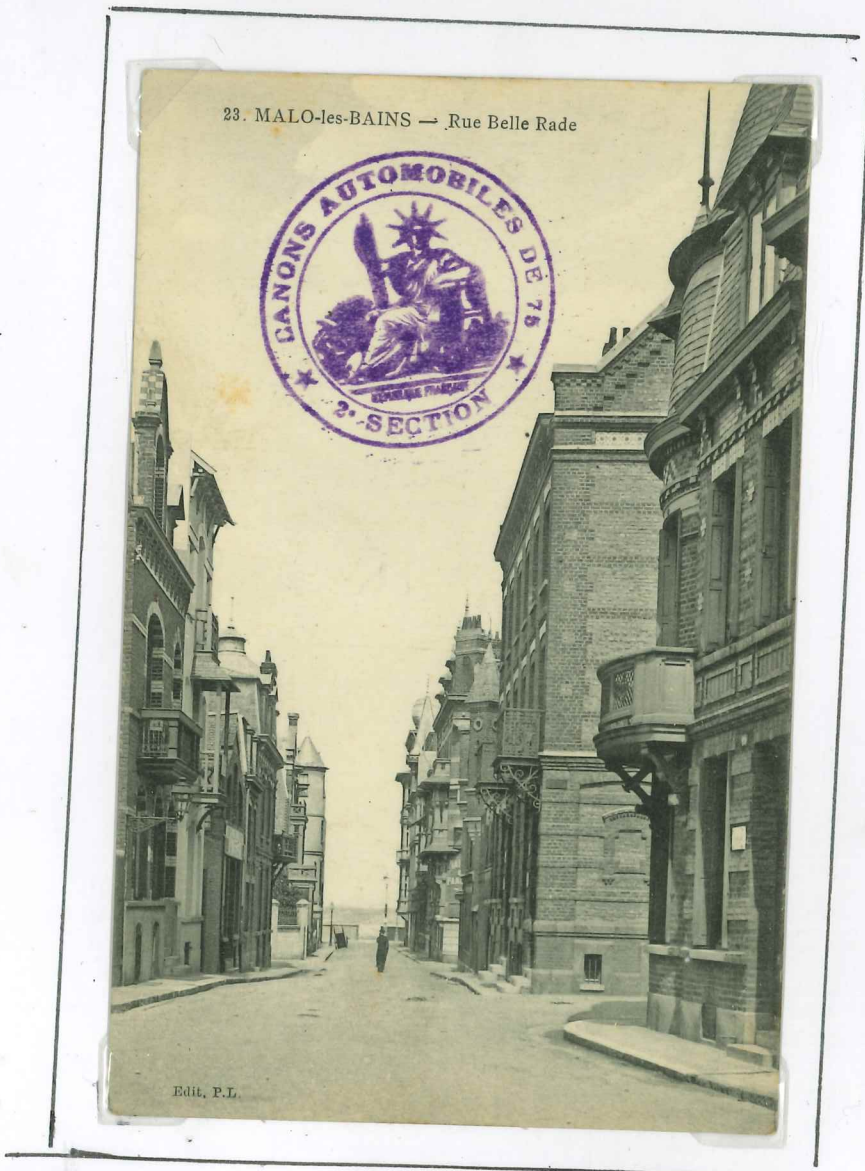



De Dunkerque Novembre 1916 *8^e GENIE* SAPEURS TELEGRAPHISTES

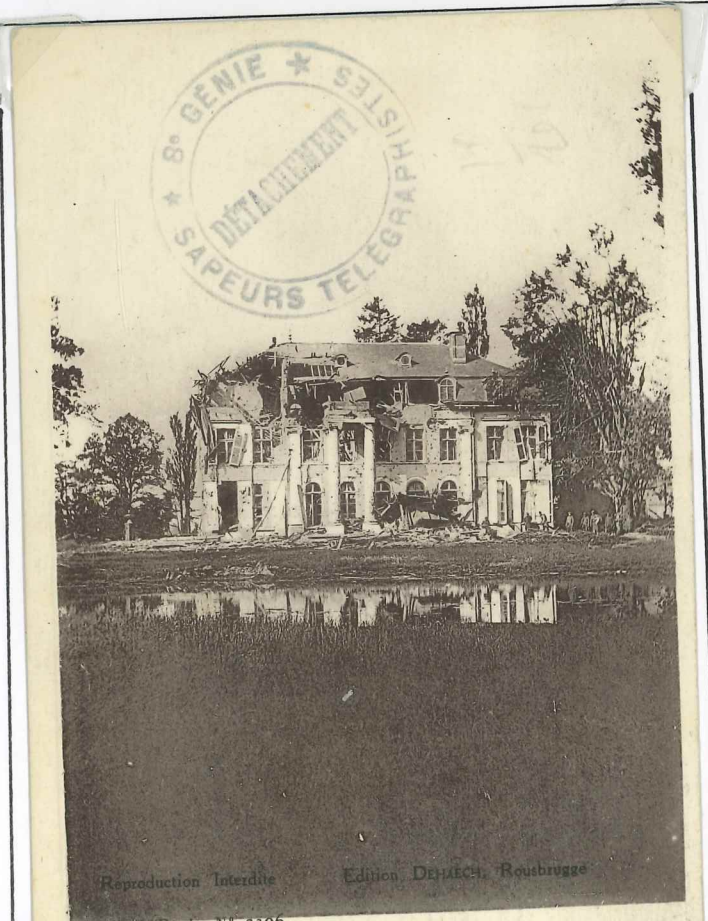
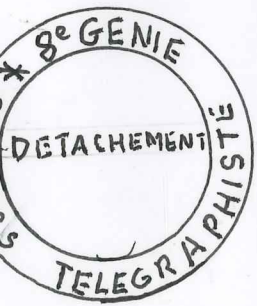

Reproduction Interdite Edition DEBIEUX Roubrugge

Visé Paris N° 2306

GUERRE 1914-1916

BOESINGHE. — Le Château. — The Castle.

1^{er} REGIMENT D'ARTILLERIE 3^e GROUPE AUXILLIAIRE DE PLACE FORTE

Bergues



130^e REGIMENT D'ARTILLERIE LOURDE 3^e GROUPE S.P.180

Février 1919

Téteghem



ARTILLERIE DU CAMP RETRANCHE DE DUNKERQUE

1^{er} Régiment d'artillerie à pied 39^e Batterie Active

CORRESPONDANCE
DES ARMÉES
DE LA RÉPUBLIQUE

INDICATIONS
à porter
dans
l'adresse

Régiment.
Bataillon.
Escadron.
Compagnie.
Batterie.
Section.
Chef-Major.
Quartier-général.
Service.

NOM et ADRESSE de l'ÉMETTEUR
*Smagge Honoré
au 1^{er} Regt d'art à p
39^e Batterie Active
Dunkerque*

NOTA. — Pour la destination, consulter
l'affiche apposée dans les Bureaux de poste
et dans les Ministères.



Carte-Postale
en franchise.



*Monsieur Smagge Penit-
et Steepoick
(Nord)*

1^{er} Régiment d'artillerie à pied 11^e batterie « Bergues »

*Mademoiselle G. Vavasseur
186 - rue de Paris - 16
Montgeron
Seine-et-Oise*



1^{er} REGIMENT D'ARTILLERIE à PIED



Le militaire donne sa nouvelle adresse:
1^{er} d'artillerie - section B -
atelier du phare Dunkerque

verso carte postale de Malo les Bains (vue intérieur de l'Hôtel de Ville, salle des séances)

Datée du 4 juin 1916

Cachet administratif du Colonel du 1er régiment d'artillerie à pieds.



Bureau de Lorraine
1^{er} Rég. Art à Pied
Section B. Phare
Dunkerque.

Adresse de l'expéditeur militaire du 1^{er} régiment
d'artillerie à pied - Section B - Phare - Dunkerque

