

1907 - 1945 **NOGARO** Cachet R/04 c (A4)

Commune de 2257 habitants ( 1913 en 1831) Chef-lieu de canton, sauveté fondée en 1060 par St Austinde, archevêque d'AUCH. avec un plan caractéristique des villes neuves précédant les bastides. Un bureau de direction de 6° classe de 4° classe est créé le 1° Janvier 1771. Le cachet type 1904 de 28mm, tout en chiffre est en service de 1906 à 1945. Heures de levée rencontrées : 7\*, 8\*, 8h40, 11h45, 15\*, 16h40, 16h50,

**NOGARO 1921**  
**R/04 c,**  
 Lettre chargée 95c.  
 15c. Semeuse  
 40c. x 2 type Merson  
 Port 25c.  
 Recommandation 50c.  
 Assurance 20c.  
 tarif du 1° Avril 1920



**NOGARO 1922**  
**R/04 c, 8\***  
 Carte postale 10c.  
 5c. x 2 type Semeuse  
 Tarif du 1° Avril 1920  
 Manque 10c.





Commune de 236 habitants (655 en 1831) située à l'extrême Sud-Est, limitrophe de la Hte-Garonne, dans le canton de Lombez, à 11km . Boîte rurale F de Lombez vers 1860 , S en 1880. Château de Gensac du XVIII°. Un bureau de direction est ouvert en Mars 1885. De 1907 à 1934 le cachet type 1904 est utilisé. N° blanc 7594. Heures de levées observées : 11\*,12h20

**MONTPEZAT**

**1907, R/04**

Carte postale 5c.  
type Blanc  
Tarif 5 mots  
de 1° Février 1907



Edit. A. Cucuron, Rieumes

103. Montpezat (Gers). — Quartier de la Rente

**MONTPEZAT**

**1907, R/04**

Carte postale 5c.  
type Semeuse  
Tarif 5 mots  
de 1° Février 1907



Edit. A. Cucuron, Rieumes

102. Montpezat (Gers). — Avenue de Lombez — Eglise



1968 - 20.. 32 MONTREAL-DU-GERS R/66 (A9)

RETOUR à L'ENVOYEUR 1976

RECOMMANDES sans Avis de Réception : 5,50F

1976 : Port : 0,80F, Recommandation : 4,70F

Tarif du 16 septembre 1974 au 1<sup>er</sup> août 1976



Griffe  
Retour  
Risèle  
Limée





1968 - 20.. MONTREAL-DU-GERS R/66 (A9)

Commune de 1326 habitants (2877 en 1831), chef-lieu de canton, situé au Nord du département Bastide fondée en 1289, en partie détruite pendant les guerres de religion. A proximité de la villa gallo romaine de Séviac. Un bureau de direction de 6<sup>e</sup> classe est ouvert le 16 Juin 1840. A partir de 1968 uniformisation des cachets avec 32 code postal du département.  
Heures de levées observées : \*,8H15,16H30, 16H45,17H,

HOMONYMES  
Adresse Incomplète

**MONTREAL-DU-GERS**  
1970 R/66 ,  
16H45

Recommandé 3F  
Port 0,40F  
Recommandé 2,60F  
Tarif du  
13 Janvier 1969  
RETOUR  
A L'ENVOYEUR  
1753 = Hagetmau



**MONTREAL-DU-GERS**  
1971 R/66 ,  
16H45

Recommandé 3,50F  
Port 0,50F  
Recommandé 3F  
Tarif du  
4 Janvier 1971  
RETOUR  
A L'ENVOYEUR  
4243 = Villefranche  
Sur Mer

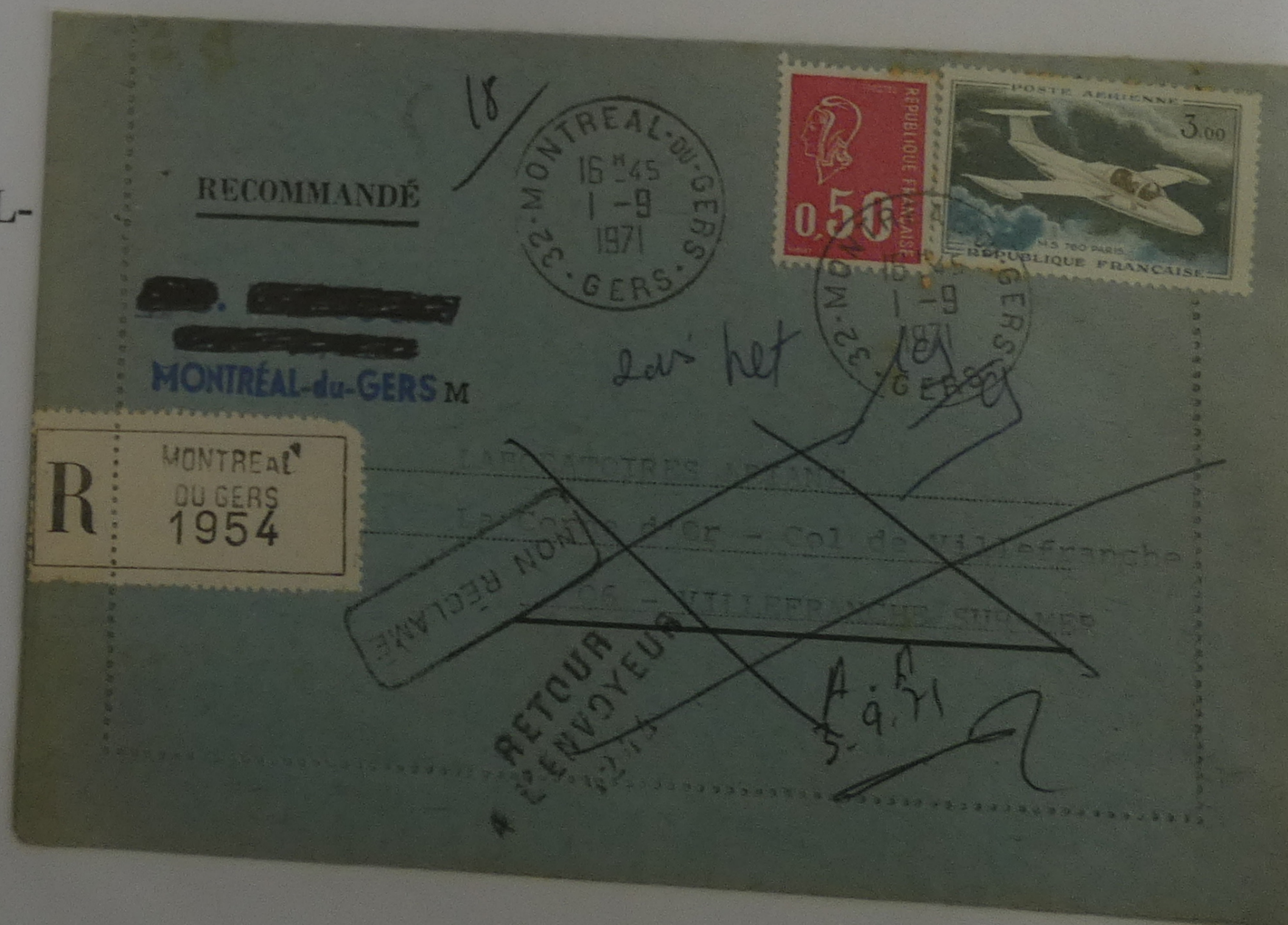



1968 - 20.. 32 MONTREAL-DU-GERS R/66 (A9)

RETOUR à L'ENVOYEUR 1971

RECOMMANDES sans Avis de Réception : 3,50F  
avec Avis de Réception : 4.50F

1971 : Port : 0,50F, Recommandation : 3F, AR : 1F  
Tarif du 4 janvier 1971 au 15 septembre 1974



Griffe  
Retour  
Castéra  
Verduzan  
765  
effacé



1968 - 20.. MONTREAL-DU-GERS R/66 (A9)

Commune de 1326 habitants (2877 en 1831), chef-lieu de canton, situé au Nord du département Bastide fondée en 1289, en partie détruite pendant les guerres de religion. A proximité de la villa gallo romaine de Séviac. Un bureau de direction de 6° classe est ouvert le 16 Juin 1840. A partir de 1968 uniformisation des cachets avec 32 code postal du département.  
Heures de levées observées : \*,7H30,16H30, 16H45,17H,

RETOUR A  
L'ENVOYEUR  
2508  
N'HABITE PAS A  
L'ADRESSE INDIQUEE

MONTREAL-DU-GERS  
1970 R/66,  
15H45

Recommandé  
avec AR 3,80F  
Port 0,40F  
Recommandé 2,60F  
Avis de R.0,80F  
Tarif du  
13 Janvier 1969





1952 - 1959 MONTREAL-DU-GERS R/04 H (A7)

RETOUR  
A L'ENVOYEUR  
2508

**MONTREAL-DU-GERS 1959**

**R/04 a, 15H**  
Recommandé 85F  
15F + 20F Heros  
25F x 2 Marianne de Muller  
port 25F  
Recommandation 60F  
Tarif du 6 Janvier 1959



N'HABITE PAS A  
L'ADRESSE INDIQUEE  
Recommandé 85F  
type tourisme  
Port 25F  
Recommandation 60F  
Tarif du 6 Janvier 1959





1952 - 1959 MONTREAL-DU-GERS R/04 H (A7)

Commune de 1326 habitants (2877 en 1831) Ce chef-lieu de canton, situé au Nord du

JUSTICE DE PAIX  
du Canton  
de Montreal du Gers

Le 18 octobre 1952 194

N° d'Ordre \_\_\_\_\_

AVERTISSEMENT

aux fins de paiement d'une amende de composition

Le Juge de Paix du Canton de Montreal du Gers  
a, par décision du 17-10-1952 fixé à 600 francs  
(six cents francs francs (en lettres)  
le montant de l'amende de composition qu'a encourue  
le nommé Négrini Pia  
demeurant à Boqué 8<sup>m</sup> de Bourreux  
pour avoir à Gardens le 28 Juin 1952  
commis l'infraction suivante

*qu'il n° 2459.*

défait de titre de séjour  
article 2 du décret du 30 Juin 1946

En exécution de quoi, le Greffier de la Justice de Paix avertit  
le nommé : Négrini Pia

PAYÉ  
24 OCT 52  
PERCEPTION de  
MONTREAL (Gers)

que, s'il désire éviter des poursuites devant le Tribunal de Simple Police,  
il devra, dans les quinze jours qui suivront la réception du présent aver-  
tissement, verser, en une seule fois, le montant de la susdite amende de  
composition entre les mains du Percepteur de Montreal  
soit en espèces, soit par mandat-poste, soit par virement au compte de  
chèques postaux du Percepteur, soit par chèque barré ou virement de  
banque dans les conditions prévues pour le paiement des contributions  
directes.

Quel que soit le mode de paiement, il devra remettre ou faire parve-  
nir au Percepteur, à l'appui du versement, le présent avertissement.

Faute de paiement dans le délai de quinze jours le nommé  
Négrini Pia sera cité par huissier devant le  
Tribunal de simple police pour y être jugé.

LE GREFFIER.

*[Signature]*

NOTE POUR LE GREFFIER : Pour expédier la présente lettre-enveloppe, la plier suivant les traits tracés au verso ; pour en faciliter l'ouverture au destinataire ne la clore qu'avec un seul timbre-poste et à l'endroit au verso indiqué ; coller les autres timbres à l'emplacement habituel.



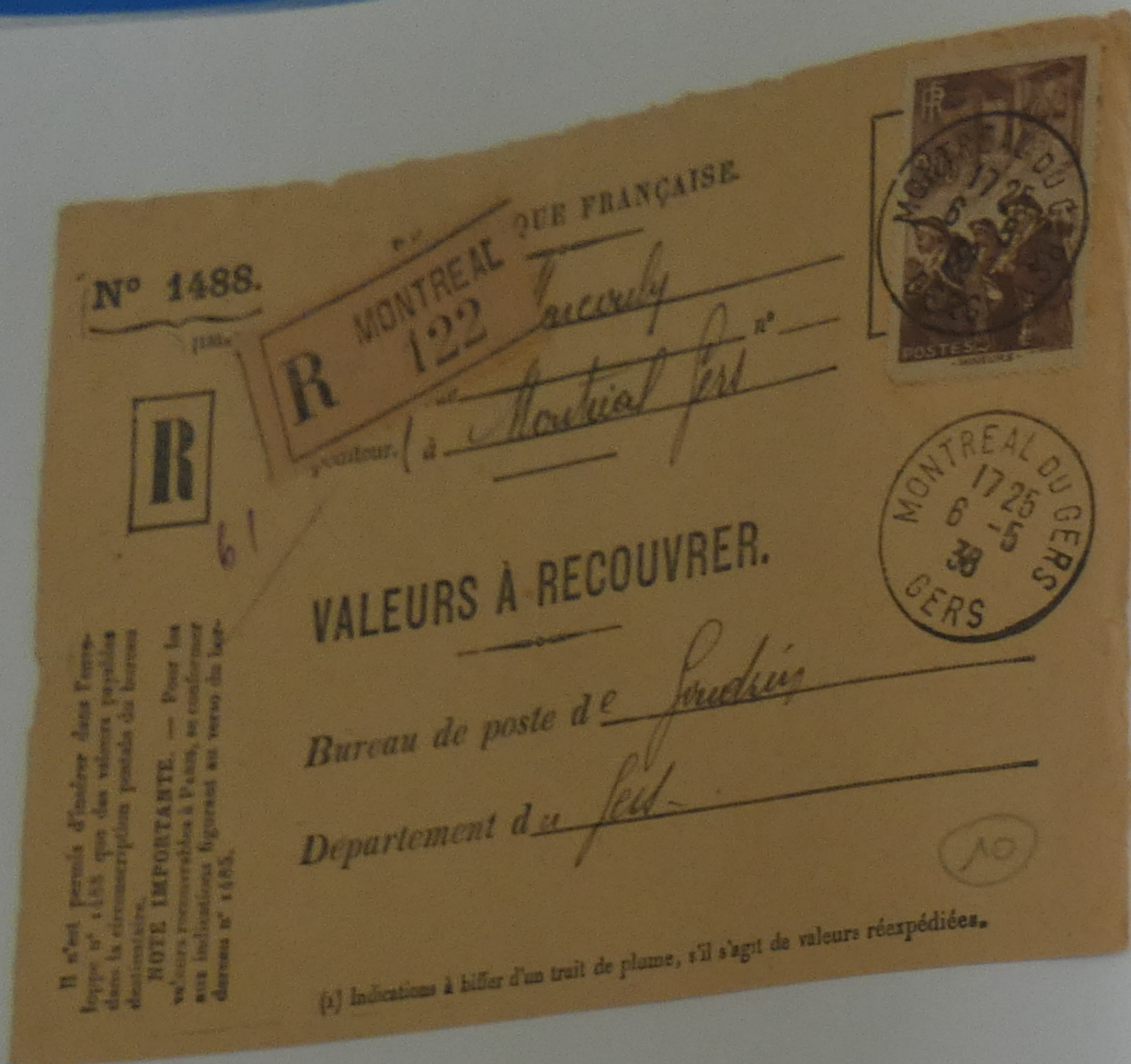

# 1914 - 1945 MONTREAL-DU-GERS R/04 (A4)

Commune de 1326 habitants (2877 en 1831) Ce chef-lieu de canton, situé au Nord du département est bâti sur un oppidum celte sur la rive droite de l'Auzouze. Bastide fondée en 1289, en partie détruite pendant les guerres de religion. A proximité de la villa gallo romaine de Séviac. Un bureau de direction de 6<sup>e</sup> classe est ouvert le 16 Juin 1840. Le cachet type 1904 avec un seul cercle va durer de 1914 à 1945.  
 Heures de levées observées : \*,5\*,9h50, 7h15,10h30,10h35,11h30,14\*,15h30,17h25,

**MONTREAL-DU-GERS 1943**  
**R/04 , \***  
 Recommandé 4,50F  
 1,50F x 3 type Bersier  
 Port 1,50F  
 Recommandation 3F  
 Tarif du 5 Janvier 1942





DÉPARTEMENT DE GERS  
ARRONDISSEMENT d'Auch  
PERCEPTION d'Auch  
COMMUNE d'Auch

**CONTRIBUTIONS DIRECTES. COMMANDEMENT.** (Modèle N. 107 soumis au timbre)

M. *Soubi au Neuse* demeurant à *Auch*  
doit pour les termes échus de ses Contributions,  
Directes. . . . . 42.25  
Pour frais. . . . . 4.90  
TOTAL. . . . . 47.15

En exécution de la contrainte décernée, le 7 Juillet 1825, par le Receveur particulier des finances, et visée par le Sous-préfet, le sieur *Amade* porteur de contraintes, poursuivra, par voie de commandement, ledit sieur *Soubi au Neuse* pour la somme énoncée ci-dessus.  
Fait à *Auch* ce 2 Septembre 1825  
Le Percepteur *L. L. L.*

Nota. Les frais sont payables entre les mains du Percepteur, sur un état rendu exécutoire par le Sous-préfet.

L'an mille huit cent vingt-cinq le 2 Septembre  
je soussigné *Amade* porteur de contraintes, muni de ma commission, en exécution du mandat ci-dessus délivré par le sieur *L. L. L.* Percepteur de la réunion d'*Auch* ai fait très-express commandement, au nom du Roi et Justice, au sieur *Soubi au Neuse* demeurant à *Auch* de payer audit Percepteur la somme de *quarante sept francs et quatre centimes* pour les termes échus de ses contributions et pour frais faits jusqu'à ce jour, dont le bordereau est en tête du présent, et lui ai déclaré que faute par lui d'effectuer ledit paiement, dans le délai de trois jours, il y sera contraint par voie de saisie et vente de ses meubles et récoltes, conformément aux réglemens; et afin que ledit sieur *Soubi au Neuse* n'en ignore, je lui ai laissé copie du présent, en son domicile, en parlant à *Son bordier* les jours, mois et an ci-dessus.  
Le Porteur de contraintes,  
*Amade*

1912 - 1946 MONTAUT-LES-CRENAUX Cachet B4

Commune de 594 habitants (1084 en 1831) dans le canton d'Auch. Juché sur un piton avec un château du XIII<sup>e</sup>, tour classé avec pont-levis et fossés. En 1849, desservi par Auch à 9km, boîte rurale (K) en 1856, (L) en 1871. Facteur boîtier ouvert en Août 1912, devient facteur receveur puis ouvert comme guichet annexe le 15 Octobre 1994 (village dortoir d'Auch)  
Heures de levées observées 8\*, 10\*

MONTAUT  
LES CRENAUX  
1939 RD /04  
Lettre 90c.  
type Paix  
Tarif du 17 Novembre 1938



MONTAUT  
LES CRENAUX  
1946 RD /04  
Lettre 3F.  
type Marianne de Gandon  
Tarif du 1<sup>o</sup> Janvier 1946





Etude de M<sup>r</sup> BALESTIER, Licencié en Droit, Avoué à Lectoure (Gers)

# VENTE SUR LICITATION

## A LA MAIRIE DE MONTESTRUC

Et par le ministère de M<sup>r</sup> DUSSERT, notaire à Montestruc

Il sera procédé le **DIMANCHE SEIZE JUN** mil neuf cent un, à deux heures du soir, à la Mairie de Montestruc, par le Ministère de M<sup>r</sup> DUSSERT, notaire à Montestruc, à l'adjudication au plus offrant et dernier enchérisseur, en **UN SEUL LOT**, les Etrangers admis, des **IMMEUBLES** ci-après désignés :

### DÉSIGNATION DES IMMEUBLES A VENDRE

La présente vente de l'Etat est soumise à l'impôt de 2% sur le montant de la vente.

## 1906 - 1914 MONTESTRUC Cachet R/84 c (A3)

Commune de 541 habitants (789 en 1831) dans le canton de Fleurance, sur les rives du Gers sévèrement éprouvé par l'inondation de 1977. Vieux village gascon, dominée par les vestiges du château féodal. Bureau de direction créé en Mai 1879, avec le N° blanc 6736. (Fin mars 1876, le Gros Chiffre est supprimé, mais la numérotation continue pour les cachets de retour à l'expéditeur et les chargements). En 1849, desservi tous les deux jours par Fleurance à 7 km. Avant 1879, boîte rurale A de Fleurance. Le cachet R/84 tout en chiffre va être utilisé de 1906 à 1905. Heures de levées observées : 5h30, 10\*, 16\*, 17h50

### MONTESTRUC 1908 R/84 c, 10\*

Carte lettre 10c.  
Type Semeuse  
Tarif du 1<sup>o</sup> Mai 1878  
Imprimé la 46<sup>o</sup> semaine de 1907



En arrivé  
**MONTESTRUC**  
1911 R/84 c, 7h30  
Carte postale 5c..  
type Semeuse  
Tarif 5 mots  
de Janvier 1901  
Départ Gare d'Auch

CP Auch  
Alice d'Etigny





# MONBRUN RECETTE AUXILIAIRE RURALE

Commune de 198 habitants dans le canton de Cologne, avec un beau château XIX<sup>e</sup>  
En 1849, desservi tous les jours par l'Isle-Jourdain. Recette Auxiliaire Rurale ouverte vers 1920,  
puis fait partie du circuit postal de l'Isle-Jourdain. Devient Agence Postale à la fermeture du  
circuit vers 1964, fermé vers 1972.

**Cachet RA/e 1924**  
**millésime deux chiffres**  
Sur lettre 25cents  
Type VIII<sup>e</sup> Olympiade  
Tarif du 1<sup>er</sup> Avril 1920



## MONBRUN





MONBRUN RECETTE AUXILIAIRE RURALE E 4

Commune de 198 habitants dans le canton de Cologne, avec un beau château XIX<sup>e</sup>  
 En 1849, desservi tous les jours par l'Isle-Jourdain. Recette Auxiliaire Rurale ouverte vers 1920,  
 puis fait partie du circuit postal de l'Isle-Jourdain. Devient Agence Postale à la fermeture du  
 circuit vers 1947, fermé vers 1972.

**Cachet RA/c 1924**  
 millésime deux chiffres  
 Sur lettre taxée 2F  
 le double de l'insuffisance  
 Tarif du 1<sup>er</sup> Décembre 1939

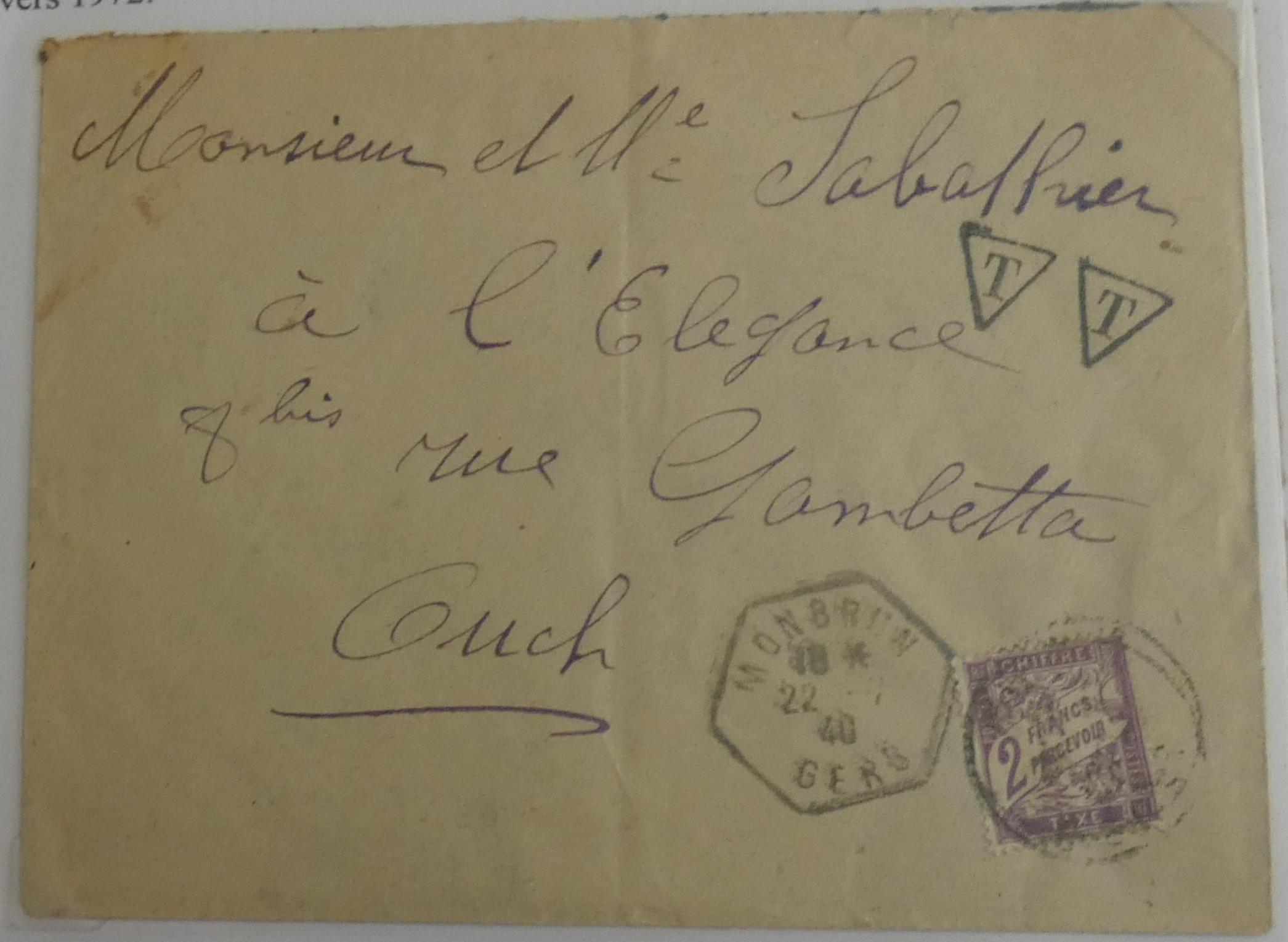

**Cachet RA/c 1924**  
 millésime deux chiffres  
 Sur carte postale 0,90  
 Type Iris sans valeur  
 Tarif du 1<sup>er</sup> Décembre 1939





1907 – 1941

# SORBETS

Cachet RD/04 c (B4)

Commune de 191 habitants (102h en 1831) dans le canton de Nogaro. Son nom lui a été donné par Nicolas de Sorbets qui luttait contre les Anglais à la fin de la guerre de Cent ans. Eglise médiévale remaniée. Desservi par Nogaro à 4 km (boîte rurale J en 1902). Bureau de facteur boîtier ouvert le 2 Septembre 1905, puis facteur receveur. De 1907 à 1941 et plus, cachet de distribution type 1904 tout en chiffres. Heures de levées observées : 11\*, 11h50, 15h30, 16h50, 18h50

## SORBETS 1907

RD/04 c, 11h50

Carte postale 5c.

Type Blanc

tarif de Janvier 1901

*5 mots*

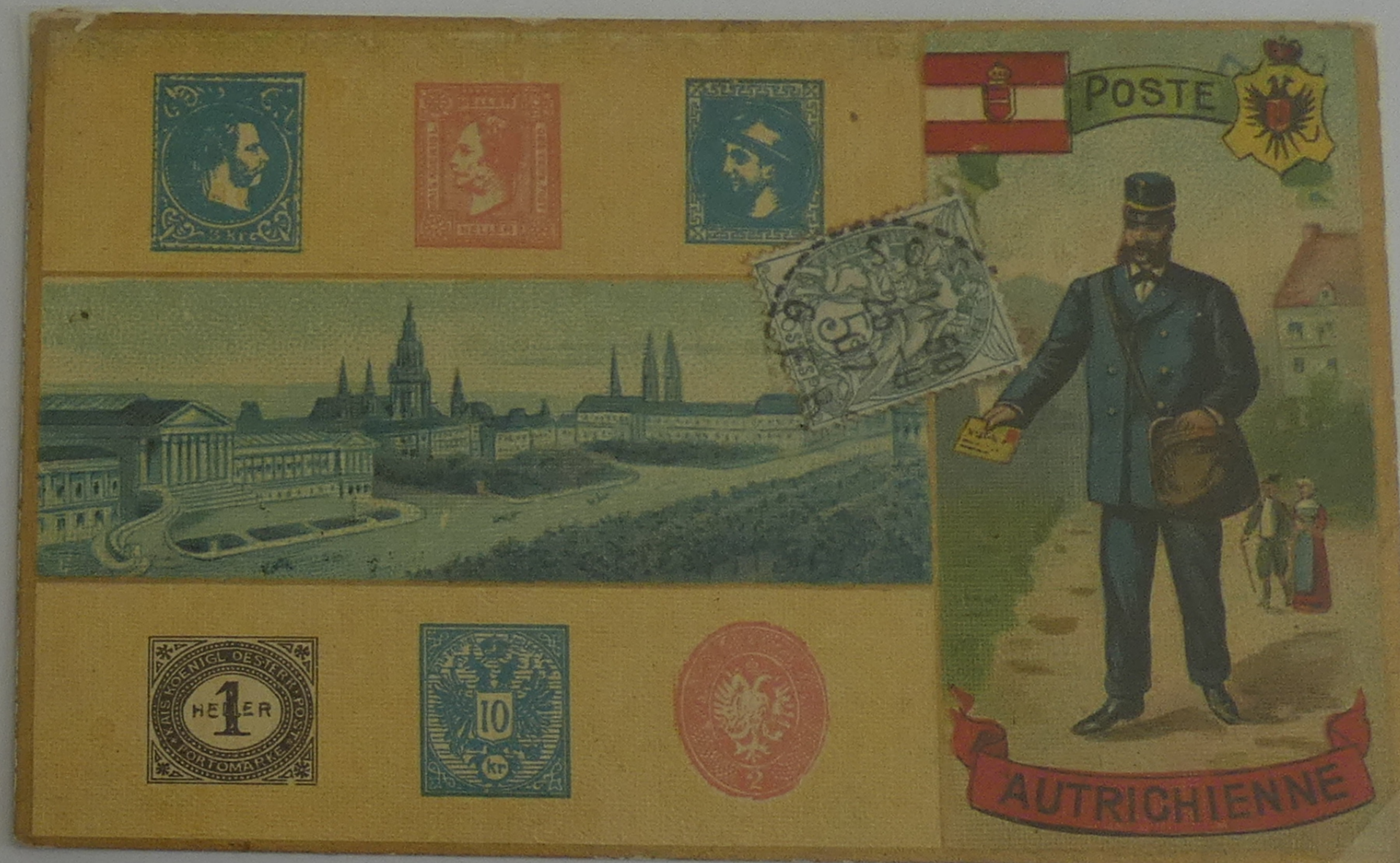

## SORBETS 1907

RD/04 c, 11h50

Carte postale 5c.

Type Blanc

tarif de Janvier 1901

*5 mots*





1907 – 1941

# SORBETS

Cachet RD/04 c (B4)

Commune de 191 habitants (102h en 1831) dans le canton de Nogaro. Son nom lui a été donné par Nicolas de Sorbets qui luttait contre les Anglais à la fin de la guerre de Cent ans. Eglise médiévale remaniée. Desservi par Nogaro à 4 km (boîte rurale J en 1902). Bureau de facteur boîtier ouvert le 2 Septembre 1905, puis facteur receveur. De 1907 à 1941 et plus, cachet de distribution type 1904 tout en chiffres. Heures de levées observées : 11\*, 11h50, 15h30, 16h50, 18h50

**SORBETS 1907**  
**RD/04 c, 11h50**  
Carte postale 10c.  
Type Semeuse  
tarif du 1<sup>er</sup> Mai 1878



**SORBETS 1907**  
**RD/04 c, 11h50**  
Carte postale 10c.  
Type Semeuse  
tarif du 1<sup>er</sup> Mai 1787





1909- 1914

SAINT-GERME

Cachet A3

**1903 SAINT-GERME**  
Lettre 15c Type Mouchon  
Tarif du 1<sup>er</sup> mai 1878  
au 15 avril 1906



Ligne MORCENX  
à TARBES.





119

1907 - 1947 LA SAUVETAT Cachet R/04 c (A4)

Commune de 357habitants dans le canton de Fleurance. Sauveté bâtie au XI<sup>e</sup> dans le comté de Gaure par les moines de l'abbaye de Condom. Bureau de distribution ouvert en Mars 1865, relevant de Fleurance (boîte rurale E en 1839, I en 1865). devient direction en Janvier 1874. De 1907 à 1947, le cachet de recette type 1904 en chiffres arabes. Heures de levée observées : 2h45, 4h30, 8h45, 13h30, 14h30, 20\*, 21\*

LA SAUVETAT  
1907 R/04 c 21\*  
Recommandé 35c.  
type Semeuse  
port 10c.  
recommandation 25c.  
Tarif du 16 Avril 1906



LA SAUVETAT  
1910 R/04 c 21\*  
Lettre chargée 45c.  
type Merson  
port 10c.  
recommandé 25c.  
assurance 10c.  
Tarif du 16 Avril 1906





Sauveté bâtie au XI<sup>e</sup> dans le comté de Gaure par les moines de l'abbaye de Condom. Bureau de distribution ouvert en Mars 1865, relevant de Fleurance (boîte rurale **(E)** en 1839, **(I)** en 1865. devient direction en Janvier 1874, avec le cachet 17 qui va durer jusqu'en 1905, en caractères romains (penchés) puis mixtes. Boîtes rurales de **(A)** à **(C)**. Au moins **3** levées par jour.

**LA SAUVETAT**  
**1902 T.17 M,**  
**1<sup>o</sup> levée**  
 Carte postale  
 photo de famille  
 (fillette avec chèvre)  
 10cents type Sage  
 Tarif du 1<sup>o</sup> Mai 1878



**LA SAUVETAT**  
**1903 T.17 M,**  
**1<sup>o</sup> levée**  
 Carte postale 10cents  
 Type Mouchon retouché  
 Tarif du 1<sup>o</sup> Mai 1878



**LA SAUVETAT**  
**1901**  
**2<sup>e</sup> levée**  
 OL Origine  
 Locale





1910 - 1943

ST-MEDARD

Commune de 274 habitants (700 en 1831) sur les bords de la Petite Baïse, dans le canton de Mirande qui le dessert tous les deux jours en 1849. Boîte rurale G en 1896. Eglise avec chapelle. Trois châteaux de Piquan, de la Flourette et de Loubersan. Bureau de facteur receveur ouvert le 1<sup>o</sup> Septembre 1910, devenu Agence postale relevant de Mirande vers 1990. De 1910 à 1943, cachet de distribution un seul cercle pointillé. Heures de levées observées : 10h10, 11\*, 16h30, 17h40, 18h10

ST-MEDARD 1941,  
RD/04, 10h10  
Lettre 1F  
Pétain type Hourriez  
Tarif du 1<sup>o</sup> Décembre 1939

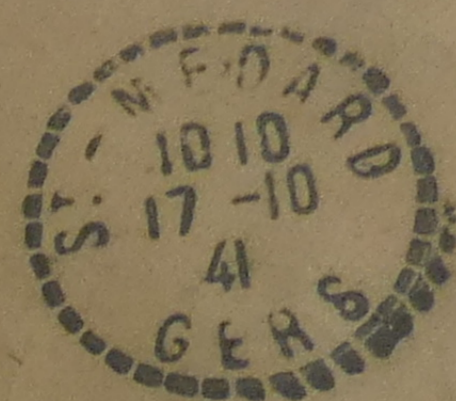

Groupement Corporatif  
des Epiciers Détaillants  
du Gers  
16, rue Nationale à Lectoure

ST-MEDARD 1942  
RD/04 10h10  
Recommandé 4,50F  
1,50F x 3 Pétain  
type Bersier  
Port 1,50F  
Recommandation 3F  
Tarif du 5 Janvier 1942

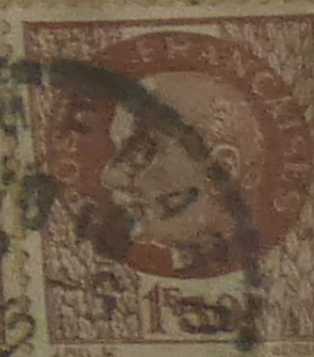
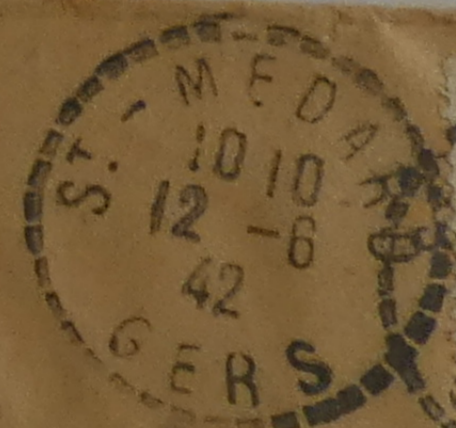
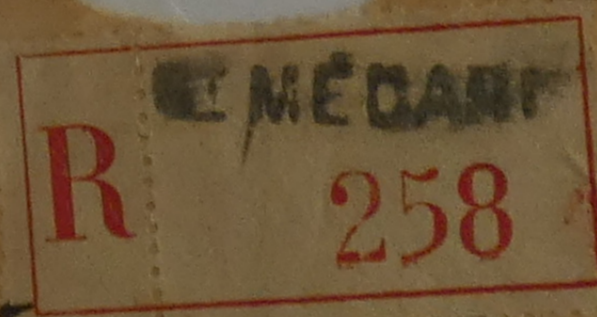

absent  
le 13/6 1942  
Monsieur Dupré  
Secrétaire du Groupement Corporatif  
des Epiciers Détaillants  
du Département du Gers  
à Lectoure





1924 - 1946 ST-PUY Cachet RD/04 (B4)

Commune de 602 habitants (2512 en 1831). Village fortifié, berceau du Maréchal Blaise de Montluc, dont le château est construit sur des fondations romaines. Un bureau de facteur-boitier est ouvert en Avril 1874, situé dans le canton de Valence sur Baïse qui le dessert tous les jours depuis 1846. (boîte rurale G). Le cachet de distribution type 1904 avec un seul cercle pointillé dure de 1924 au moins à 1946. Heures de levées observées : 7\*, 8h45, 9h30, 10\*.

ST-PUY 1924  
RD/04,  
Carte de visite 5c.  
type Semeuse  
tarif du 25 Mars 1924  
carte de visite ouverte  
avec nom

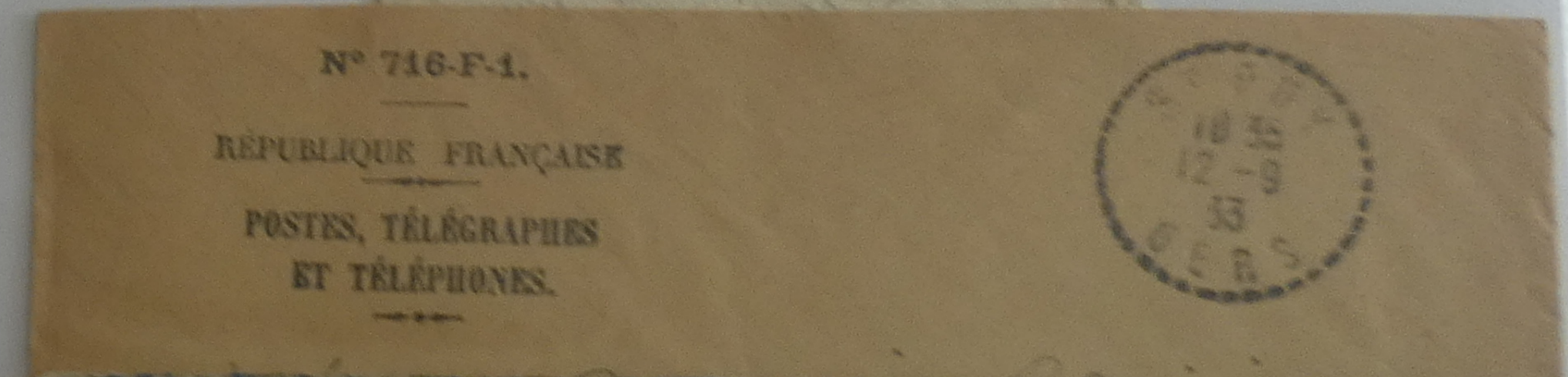

ST-PUY 1934  
RD/04, 9h50  
Recommandé 2,15F  
15c. type Semeuse  
1F x 2 type Paix  
Port 0,50F  
Recommandé 1F  
Assurance 0,65F  
tarif du 9 Août 1926





Il est desservi tous les jours par Plaisance à 4km avant la création du bureau de facteur-bonnet en Août 1884, avec le cachet de recette distribution type 1884 à trois cercles (cachet perlé) en caractères bâtons. En Février 1896, Préchac devient Préchac-sur-Adour. Au moins trois levées par jour.

**PRECHAC-S-  
ADOUR 1897**  
**RD/84 B, 3° levée**

Quantième du mois romain  
Lettre recommandée avec AR  
50cents Sage  
Port 15cents  
Recommandation 25cents  
AR 10cents  
Tarif lettre du 16 Janvier 1879  
OR origine rurale



**PRECHAC-S-  
ADOUR 1900**  
**RD/84 B, 1° levée**

Quantième du mois romain  
Lettre 15cents type Sage  
Tarif lettre du 1° Mai 1878









1927-1946

SARRANT

Cachet AP/ c (F4)

Commune de 312 habitants ( 1011 en 1831) dans le canton de Mauvezin. Ancienne cité gallo-romaine de Sarralis mentionnée dans la carte de Peutinger. Village fortifié à la limite de trois départements Gers- Hte Garonne et Tarn et Garonne. Boîte rurale E et de Mauvezin en 1850. Agence postale ouverte en 1939, relevant de Mauvezin. Cachet pointillé hexagonal en chiffres Heures de levée observées : 7h15

**SARRANT 1943**

AP/c, 7h15

Recommandé 6F

2F x 3 Pétain

type Bersier

Port 1,50F

Recommandation 4,50F

Tarif du 5 Janvier 1942



1943

**SARRANT**

AP/c, 7h15

Recommandé 6F

1,50F x 4 Pétain

type Bersier

Port 1,50F

Recommandé 4,50F

Tarif du

5 Janvier 1942





# SARRANT AGENCE POSTALE

Commune de 319 habitants dans le canton de Mauvezin. Ancienne cité gallo-romaine mentionnée dans la table de Peutinger. Ancien village fortifié, restes d'enceinte et porte de ville. Château de Savaillan et de Sédail.  
 En 1849, desservi tous les jours par Mauvezin, boîte rurale E et E en 1850.  
 Agence Postale ouverte en 1939. Encore en service.

## Sarrant... à l'écoute de son passé

Sarrant est situé sur la rive gauche du "Sarrampion", petite rivière berçant le village. La cité de Sarralis figure sur la table de Peutinger, carte médiévale connue au III<sup>e</sup> siècle pour être l'étude des voies du monde romain. Le 11 juin 1265, Saint Louis accorde à Sarrant une charte de coutumes. Ce fait, donne une certaine autonomie à la cité, la garantissant ainsi contre toute oppression seigneuriale. Désormais, l'administration est confiée à deux consuls désignés.

En 1271, lors du rattachement du Comté de Toulouse à la couronne de France, les autorités communales se rendent à Castelsarrasin pour faire allégeance au nouveau Roi de France Philippe III le Hardi. A cette époque les Sarrantais sont sujets des co-seigneurs Othon de Maurens, Berault de Faudoas et Gauthier de Sarrant. Le village se fortifie en s'entourant de murailles et d'un large fossé. Seule la porte de ville défendue par une herse et un pont-levis donne accès au cœur de la cité.

Le castrum subit de nombreux assauts et exactions au fil des siècles. Aujourd'hui les maisons à colombages du noyau central de la cité témoignent encore de son ancienneté. Village rural plein de charme, Sarrant se mobilise tous les ans à la mi-août autour de son Festival Médiéval.



Les Imprimeries de Gascogne 32100 Condom

**Cachet AP/c 1943**  
 millésime deux chiffres  
 Sur lettre recommandée 6F  
 2F Pétain type Bersier x 3  
 Poids 50 à 100g  
 Port 4F  
 Recommandation 2F  
 Tarif du 5 Janvier 1942



**Cachet AP/c 1964**  
 millésime quatre chiffres  
 H pour Heures  
 Sur lettre 0,25F  
 Tarif du 1<sup>er</sup> Janvier 1960





gers

MACHINES AGRICOLES & INDUSTRIELLES

MÉCANIQUE GÉNÉRALE

pour  
TOUTE INDUSTRIE

CONSTRUCTION DE  
GAREUSES MÉCANIQUES  
pour Volailles

"L'EXPRESS"

GORGEOR B<sup>le</sup> S.G.D.G.

ayant obtenu

les plus hautes Recompenses

AUX EXPOSITIONS DE

TOULOUSE 1908, NANCY 1909,

ROTTERDAM 1909,

ETC.

Theodore AUXION

à GRACIO

par VIC-FEZENSAC (Gers)

CYCLES & AUTOMOBILES

TÉLEGRAMMES:  
VIC-GRACIO-VIC-FEZENSAC

Le 6 Juillet 1932

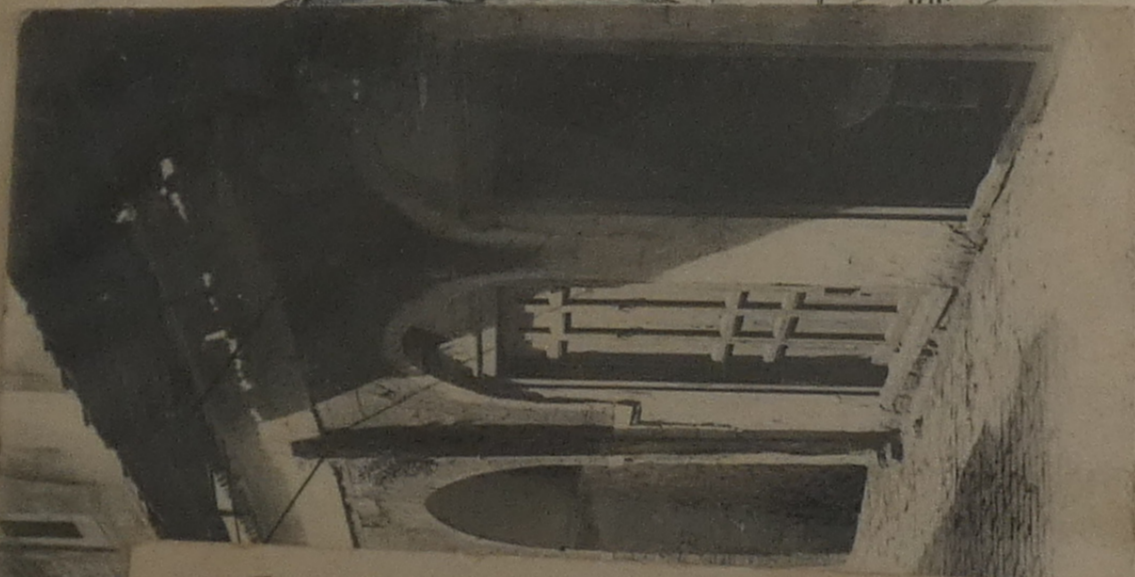

Madame V<sup>e</sup> Samazie  
Quincailles  
à Lectoure  
Gers

8 Mars 1932 4<sup>e</sup> classeurs à Afrige - 1<sup>er</sup> Escadron Tunis à  
faire suivre colonne Mobile (Génie)

CARTE POSTALE

La Correspondance au recto n'est pas acceptée par tous les pays étrangers  
(Se renseigner à la Poste)

Correspondance

Adresse

Carte  
à main  
Lectoure  
Gers

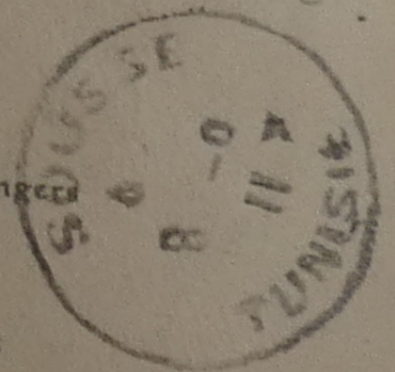
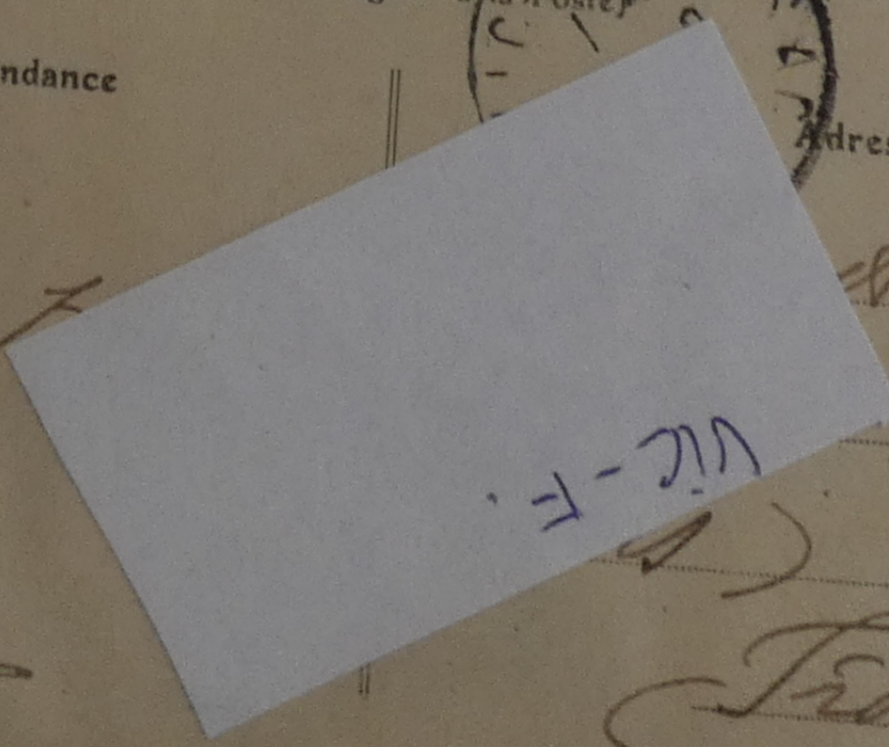

compte  
pièce le prix

vous être agréable  
et passer à  
meau prix, soit  
méditerranée me  
Madame

Ther...



MACHINES AGRICOLES & INDUSTRIELLES  
 MÉCANIQUE GÉNÉRALE

pour  
 TOUTE INDUSTRIE  
**Theodore AUXION**

à GRACIO  
 par VIC-FEZENSAC (Gers)

CONSTRUCTION DE  
 GAVESSES MÉCANIQUES  
 pour Volailles  
**"L'EXPRESS"**  
 GORGEOIN n° 5500  
 ayant obtenu  
 les plus hautes récompenses  
 AUX EXPOSITIONS DE  
 TOULOUSE 1900, SAINT-LOUIS  
 ROTTERDAM 1908

CYCLES & AUTOMOBILES  
 MOTEURS À PÉTRÔLE  
 & APPAREILS ÉLECTRIQUES  
 TRACTEURS  
 MOTOCULTURE

TELEGRAPHES  
 AUXION GRACIO VIC FEZENSAC  
 R. C. Ainh 532

Ch. POISSON C. C. Toulouse 6412

Le 14 Juin 1932 -

Madame V<sup>e</sup> Samazire  
 Guincardes

Secteur Gers D. 11

les articles suivants payables dans Vic-Fezensac.

12	Prix "L'EXPRESS" à l'unité	11 70	141
	timbre		0 30
			141 30

Payable fin juillet.

1899 - 1906 VIC - FEZENSAC R/84 Bâton Etroit

Etagé sur le versant gauche de l'Osse, l'hôpital est construit sur les ruines du château des comtes de Fézensac. Bureau de direction de 3<sup>e</sup> classe créé le 1<sup>er</sup> Janvier 1771, devient Vic-sur-Losse de 1794 à 1814. Boîtes rurales de A à X. Le cachet type 1884 avec le cercle intérieur de 12 tirets est employé de 1899 à 1906 en caractères bâtons (droits). La couronne du cachet est en caractères **étroits**. Au moins quatre levées par jour.

VIC-FEZENSAC  
 Etroit 1904,  
 R/84 B, 4<sup>e</sup> levée  
 Lettre chargée 65cents  
 10cents type Semeuse +  
 50cents type Merson  
 Tarif du 1<sup>er</sup> Juillet 1892  
 Port 15cents  
 Recommandation 25cents  
 Assurance 20cents  
 Descriptif en noir  
 au verso

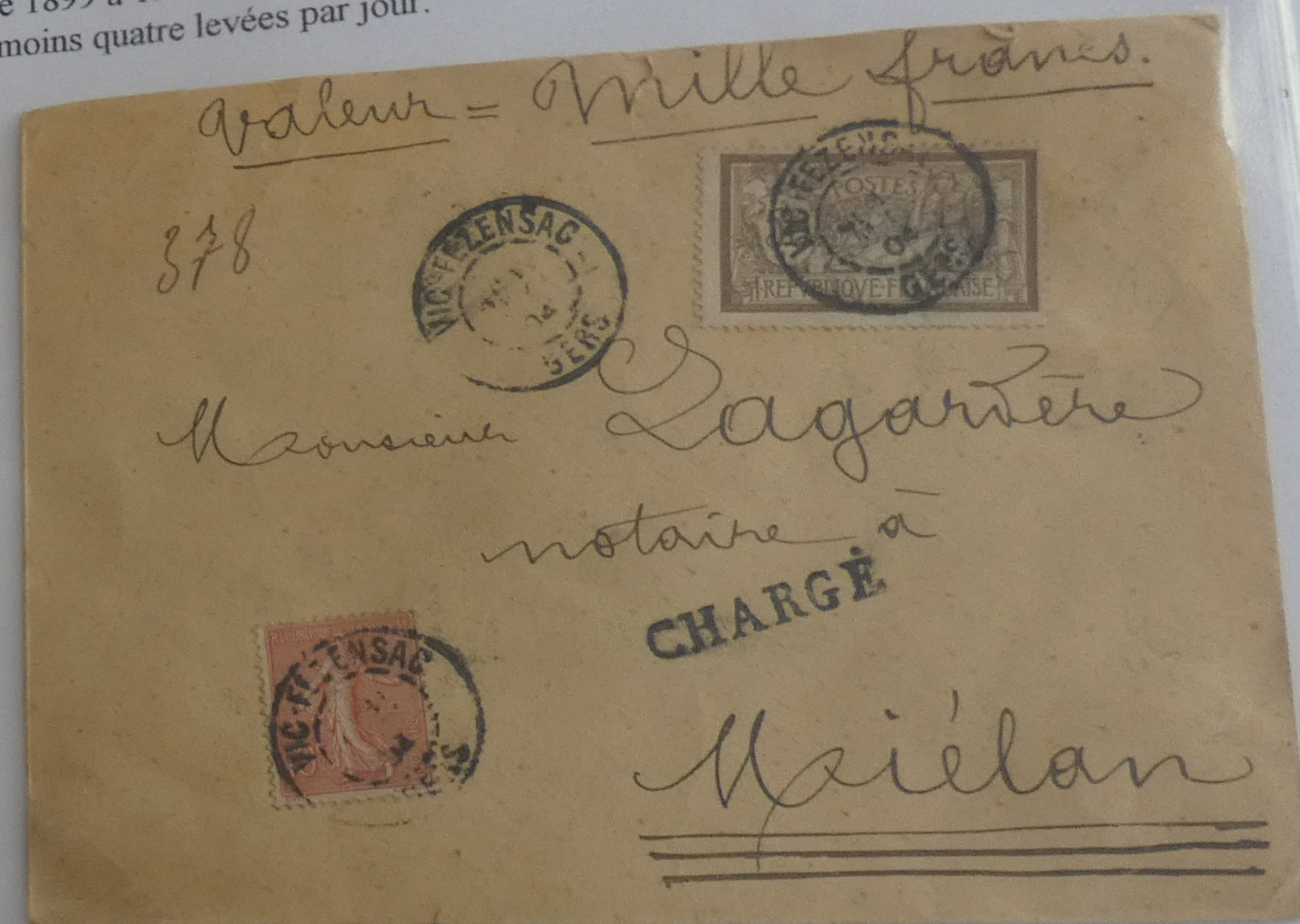

VIC-FEZENSAC Etroit  
 1903, R/84 B, 1<sup>e</sup> levée  
 Carte postale 15 cents type Semeuse  
 Tarif du 1<sup>er</sup> Mai 1878

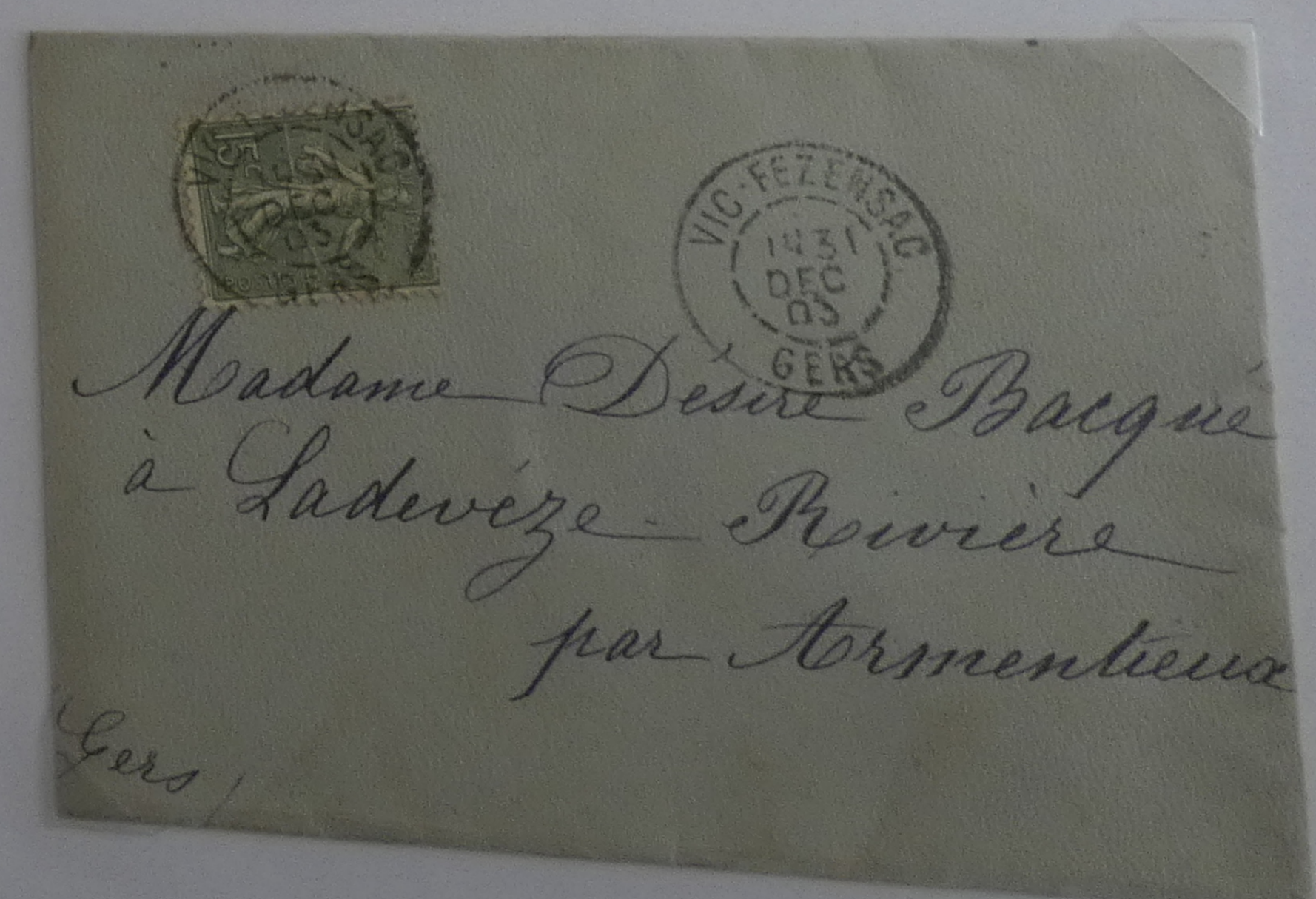



Commune de 3987 habitants (3679 en 1831), chef lieu de canton. Village étagé sur le versant gauche de l'Osse, l'hôpital est construit sur les ruines du château des comtes de Fézensac. Bureau de direction de 3<sup>e</sup> classe créé le 1<sup>er</sup> Janvier 1771, le 10<sup>e</sup> du Gers. Devient Vic-sur-Losse de 1794 à 1814. Boîtes rurales de A à X . Le cachet type 1904 avec un seul cercle est employé de 1907 à 1947. Heures de levées observées : 8h20, 8h45, 11h45, 11h50, 14\*, 14h45, 17h10, 17h20, 18h35, 18h55, 19\*

**VIC-FEZENSAC**  
**R/04, 19\* 1909**  
Carte postale 5c.  
type Semeuse  
Tarif de Janvier 1901



**VIC-FEZENSAC**  
**R/04, 19\* 1909**  
Carte postale 5c.  
type Semeuse Verso  
Tarif de Janvier 1901  
BM boîte mobile  
*Vic à Eauze*





1907 - 1947

VIC-FEZENSAC Cachet R/04 (A4)

*259*  
*Valuee declarée cinq cents francs*  
 VIC-FEZENSAC  
 N° 411  
 Monsieur G. Bastera  
 Banquier  
 Lectoure  
 CHARGE

*21 oct 1907*  
 Monsieur  
 E. Camorey professeur au  
 collège de Lectoure  
 Crèser de 4<sup>e</sup> mailles (Gers)

*passer par*  
 CASTERA  
 358,145  
 Veuillez payer contre ce  
 la somme  
 B.P.F. 78,10  
 T. AUXION  
 20<sup>e</sup> SEP 1919  
 GRACIO (Gers)

1913  
 VIC-FEZENSAC  
 Lettre 10c  
 5c Semeuse x 2  
 Tarif du 16 avril 1906  
 au 31 déc. 1916

1913  
 VIC-FEZENSAC  
 Lettre 10c.  
 Type Semeuse  
 Tarif du 16 avril 1906  
 au 31 déc. 1916

M<sup>e</sup> J. FITTE  
 NOTAIRE  
 VIC-FEZENSAC  
 (GERS)  
 Monsieur Meadon Justabo  
 au Brouilh  
 par Barroy  
 Gers

M<sup>e</sup> AUXION  
 Licencié en Droit  
 NOTAIRE  
 VIC-FEZENSAC  
 (Gers)  
 Monsieur le Directeur  
 de la Caisse Agricole  
 Auch.











1907 - 1947 VIC - FEZENSAC Cachet R/04 (A4)

Commune de 3987 habitants (3679 en 1831), chef lieu de canton. Village étagé sur le versant gauche de l'Osse, l'hôpital est construit sur les ruines du château des comtes de Fézensac. Bureau de direction de 3<sup>e</sup> classe créé le 1<sup>er</sup> Janvier 1771, le 10<sup>e</sup> du Gers. Devient Vic-sur-Losse de 1794 à 1814. Boîtes rurales de A à X. Le cachet type 1904 avec un seul cercle est employé de 1907 à 1947. Heures de levées observées : 8h20, 8h45, 11h45, 11h50, 14\*, 14h45, 17h10, 17h20, 18h35, 18h55, 19\*

VIC-FEZENSAC  
R/04, 9h45\* 1941  
Carte d'adhérent 30c.  
Type Mercure  
Tarif imprimé du 1<sup>er</sup> Dec. 1939

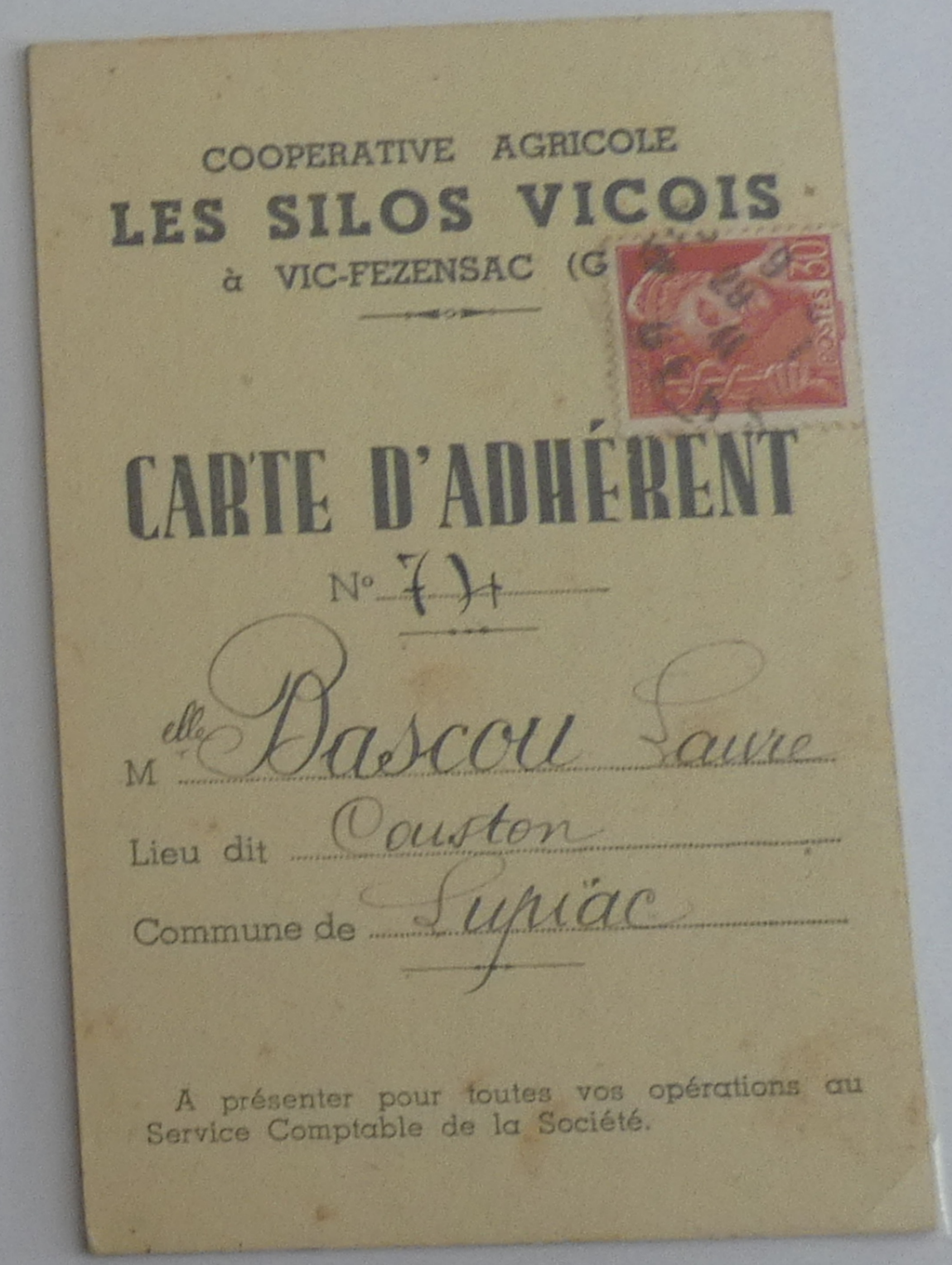

VIC-FEZENSAC  
R/04, 18h55 1942  
Carte postale 1,20F  
20c. Mercure  
1F Pétain type Hourriez  
Tarif du 5 Janvier 1942









891 - 1906 **TOURNECOUPE** Cachet R/84 Mixte (A1)

Commune de 349 habitants (1030 en 1831) dans la canton de St-Clar, dominant la vallée de l'Arrats, restes des remparts et église typique. Un bureau de direction est ouvert en Novembre 1882. Avant cette date, desservi par St-Clar (boîte rurale B en 1847, A en 1873). Le cachet type 1884 avec le cercle intérieur de douze tirets se présente uniquement en caractères mixtes (mois romains = penchés). Numéro blanc 7079. Au moins quatre levées par jour.

**TOURNECOUPE**

*RETOUR A L'ENVOYEUR 7079- annullé*

**1906, R/84 M 2<sup>o</sup>levée**

Recommandé 55c.

15c. x 3 type Semeuse

Port 30c. pour 15 à 32g.

recommandation 25c.

Tarif du 1<sup>o</sup> Mai 1878





891 - 1906 **TOURNECOUPE** Cachet R/84 Mixte (A1)

Commune de 349 habitants (1030 en 1831) dans la canton de St-Clar, dominant la vallée de l'Arrats, restes des remparts et église typique. Un bureau de direction est ouvert en Novembre 1882. Avant cette date, desservi par St-Clar (boîte rurale B en 1847, A en 1873). Le cachet type 1884 avec le cercle intérieur de douze tirets se présente uniquement en caractères mixtes (mois romains = penchés). Numéro blanc 7079. Au moins quatre levées par jour.

**TOURNECOUPE**  
1904, R/84 M 3<sup>o</sup> levée  
Lettre 5c.  
type Blanc  
Tarif circulaire  
sous enveloppe ouverte  
du 1<sup>o</sup> Mai 1878



**TOURNECOUPE**  
1904, R/84 M 4<sup>o</sup> levée  
Recommandé 55c.  
15c. type Semeuse  
40c. type Merson  
port 30c. pour 15 à 32g.  
recommandation 25c.  
Tarif du 1<sup>o</sup> Mai 1878  
C boîte rurale d'Estramiac  
à 5km au Sud





## TOUGET FACTEUR-BOITIER RD/84 c

Commune de 321 habitants située dans le canton de Cologne. Ancien village fortifié sur un site gallo-romain dominant la vallée de la Gimone..

En 1849, desservi tous les jours par Cologne, distant de 6 km.

Bureau de facteur boitier ouvert en Mai 1890, avec le N° blanc 7913. Il utilise le cachet de recette distribution jusqu'en 1937 et au delà. Cachet trois cercles, l'extérieur en pointillé, bloc dateur en caractères bâtons. Heures de levées : 17h50,

### Cachet RD/84 c

1907 15h40

Sur carte postale  
20cents type Semeuse  
à la place du 5cents arraché.  
Tarif 5 mots de Janvier 1901



### Cachet RD/84 c

1907 17h50

Sur lettre chargée 45cents  
5cents type Blanc  
40 cents type Merson  
Port 10 cents  
Recommandation. 25cents  
Assurance 10cents  
Tarif du 16 Avril 1906  
Descriptif du chargement  
avec le N°Blanc au verso







*Affectueux amitiés. Dama*

...ouire (Gers), rue des Capucins

# DRE PUBLIQUES

PAR VOIE DE LICITATION ENTRE MAJEURS ET MINEURS

En l'Etude et par le ministère de M<sup>e</sup> Héral, notaire à St-Clar (Gers)

Le Dimanche 28 Août 1898, à deux heures de l'après-midi

## DIVERS IMMEUBLES

Situés dans la ville et dans la commune de SAINT-CLAR, canton dudit Saint-Clar, arrondissement de Lectoure (Gers), divisés en cinq lots distincts et séparés, et dont la désignation sommaire suit :

### CINQUIÈME LOT

1. Une maison d'habitation situés dans la ville de Saint-Clar, rue Samatan, avec grange contiguë, figurant au cadastre sous le numéro mille quatre cent soixante-six, section A., et tenant : du levant à ladite rue Samatan, du midi à maison de Brunet, du couchant à la voie publique et

Une pièce de terre située dans la même commune, au quartier du Charroy, figurant au cadastre sous le numéro huit cent quatre-vingt-cinq P, section A, pour une contenance de cinquante-un ares cinquante-trois centiares, tenant : du levant à propriété de Sentis, du midi au mé-

5 & 10  
Saint-Clar le vingt-six juin 1898. Tous les sus-nommés co-intéressés, ayant pour avoué constitué sur ladite poursuite près le Tribunal civil de Lectoure, M<sup>e</sup> ALIX GLANNE, y postulant, demeurant à Lectoure, rue des Capucins. Ladite vente a été autorisée en ce qui concerne le mineur Lafont,

Les frais de poursuite de vente seront payables par les adjudicataires en déduction et par imputation sur les prix d'adjudication au prorata du prix de chaque lot. Il en sera de même de la remise proportionnelle revenant à l'avoué poursuivant. Mais la remise du notaire commis et les frais de minute, extra-



Capucins

# À VENDRE

AUX

# ENCHÈRES PUBLIQUES

PAR VOIE DE LICITATION ENTRE MAJEURS ET MINEURS  
En l'Etude et par le ministère de M. Héral, notaire à St-Clar (Gers)

Le Dimanche 28 Août 1898, à deux heures de l'après-midi

## DIVERS

Situés dans la ville et dans la commune de SAINT-CLAR,

distincts et séparés, et dont la désignation sommaire suit :

### PREMIER LOT

1° Une maison d'habitation située dans la ville de Saint-Clar, rue Sxmatan, avec grange consistant en mille quatre cent soixante-six, section A, et terrain du midi à maison de Breuet, du

### CINQUIÈME LOT

Une pièce de terre située dans la commune, au quartier de Charrey, figurant au cadastre sous le numéro huit cent quatre-vingt-cinq, section A, pour une contenance de cinquante-trois, tant au levant qu'à l'occident, et au midi à la maison de Breuet, du

## IMMEUBLES

arrondissement de Lectoure (Gers), divisés en cinq lots

Les frais de poursuites de vente seront payables par les adjudicataires sur les prix d'adjudication au prorata de la part de chaque lot. Il en sera de même de la commission proportionnelle revenant à l'adjudicataire. Mais le notaire du bureau, outre...

1891 - 1906

ST CLAR

Cachet R/84 Bâton

Bastide dominant l'Arrats, fondée en 1289 par l'évêque de Lectoure et le roi d'Angleterre. Grande prospérité au XVII<sup>e</sup> et XVIII<sup>e</sup> siècle grâce à sa spécialité de « sargette » (ruban de fil). Halle ancienne et place à emban. Bureau de direction créé vers 1704, sur la route Toulouse-Lectoure. Boîtes rurales de (A) à (L) Le cachet de recette type 1884 est en caractères mixtes puis bâtons (droits). Au moins quatre levées par jour.

ST CLAR 1901  
R/84 B, 1<sup>o</sup> levée

Lettre 15 cents  
type Mouchon  
Tarif du 1<sup>o</sup> Mai 1878

J. BOURGEAT  
HUISSIER  
SAINT-CLAR (Gers)



Monsieur A. Glanville,  
avoué  
Lectoure  
(Jery)



ST CLAR 1902  
R/84 B, 2<sup>o</sup> levée

Lettre 15 cents

E. HÉRAL  
Notaire  
à SAINT-CLAR  
(Gers)



SAINT-CLAR (Gers) — Eglise (Côté Midi)

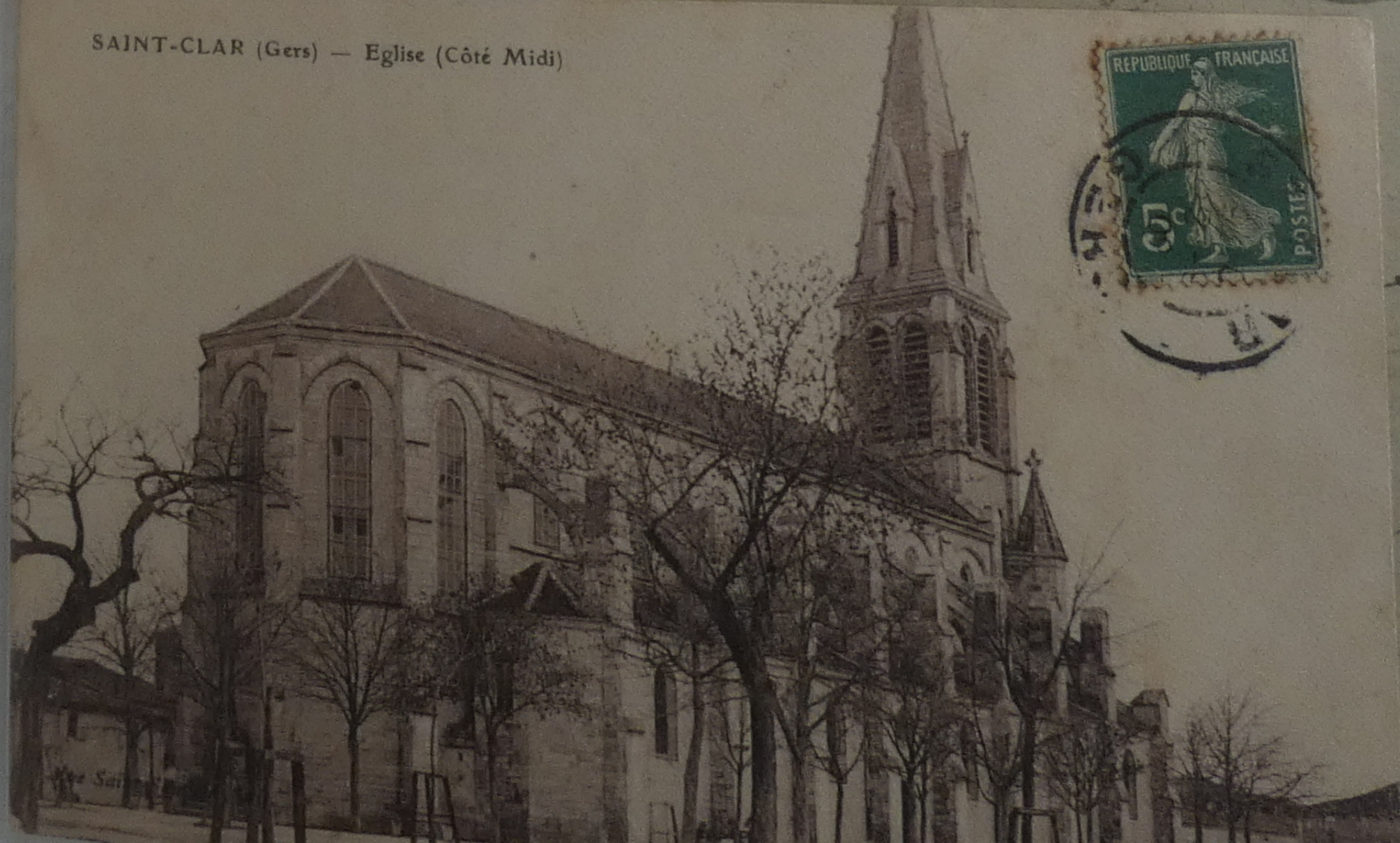

Monsieur Glanville,  
avoué  
Lectoure

(Gers)



1909 - 1946

SAINT-CLAR

Cachet R/04 c (A4)

Commune de 1058 habitants ( 1538h en 1831) Bastide dominant l'Arrats, fondée en 1289 par l'évêque de Lectoure et le roi d'Angleterre. Grande prospérité au XVII° et XVIII° siècle grâce à sa spécialité de « sargette »(ruban de fil). Halle ancienne et place à couverts. Bureau de direction créé vers 1704, sur la route Toulouse-Lectoure. Le cachet de recette type 1904 à un seul cercle tout en chiffres est en service de 1909 à 1946. Heures de levées observées : 6h30, 6h35, 8\*, 9\*, 9h10, 13\*, 14h30, 16\*, 16h30, 16h35, 18h45, 19h15, 19h45. Cachet SAINT-CLAR

**SAINT-CLAR 1941**  
R/04 c, 8\*  
Lettre taxée 2F, 1F x2  
Le double de l'insuffisance  
Tarif du 1° Décembre 1939



**T-CLAR** Recommandé 2.15F. Lettre 65c Recommandé 1F50  
Tarif du 12 juillet 1937 au 16 novembre 1938

**SAINT-CLAR 1941**  
R/04 c, 8\*  
Lettre taxée 4F 1F x 4  
Rectifiée 2F  
le double de l'insuffisance  
Tarif du 1° Décembre 1939  
Griffe du Maire de Galard

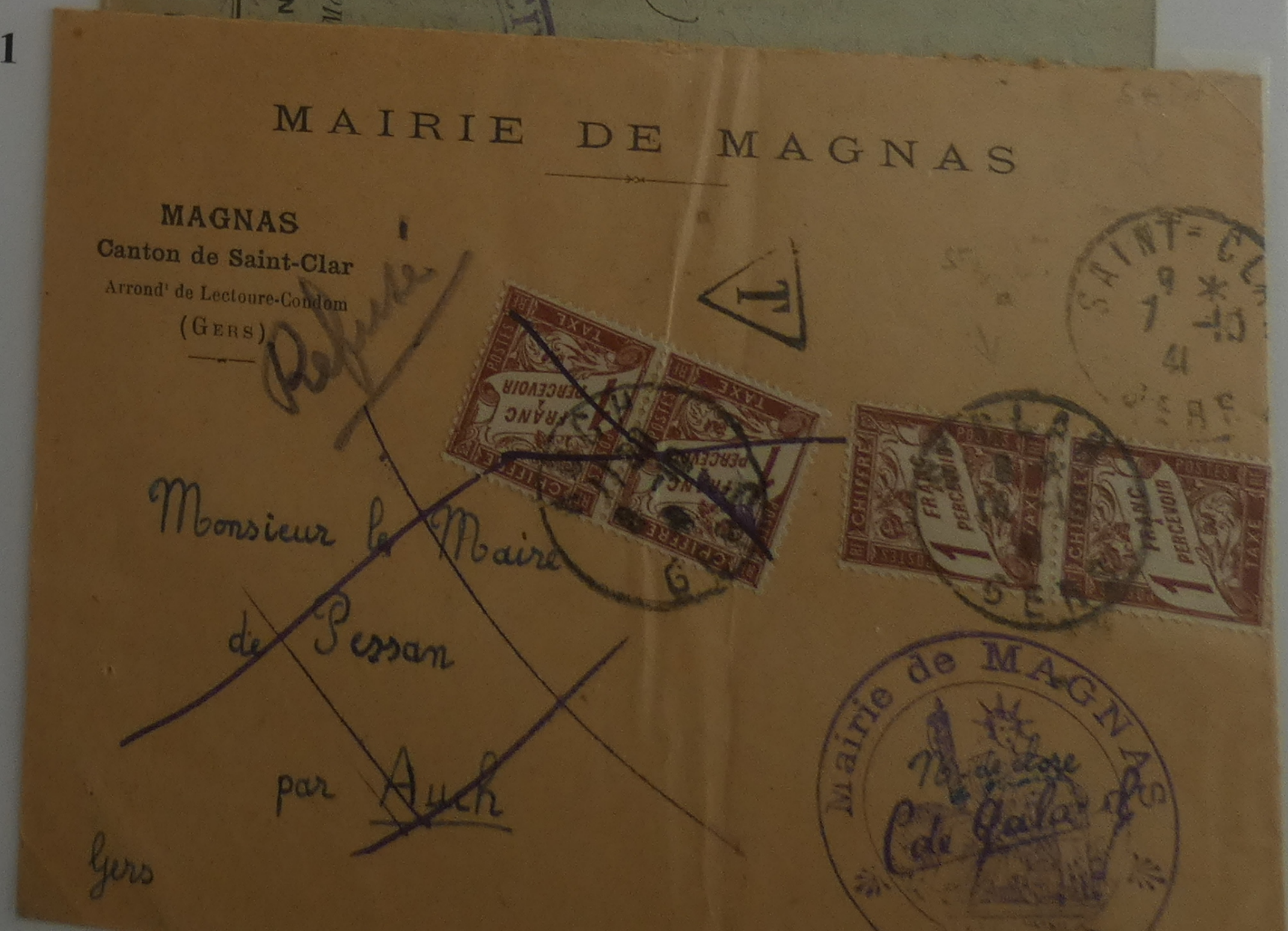



1909- 1946

SAINT-CLAR

Cachet A4

1924 SAINT-CLAR  
Recommandé 85c.  
Lettre 25c Recommandé 60c  
Tarif du 24 mars 1924  
au 15 juillet 1925



1933  
SAINT-CLAR  
Lettre chargée 2F15.  
Poids 12g50  
Tarif du 9 août 1926  
au 5 avril 1932





1906 - 1912

ST CLAR

Cachet R/84 c (A3)

Commune de 1058 habitants ( 1538h en 1831) Bastide dominant l'Arrats, fondée en 1289 par l'évêque de Lectoure et le roi d'Angleterre. Grande prospérité au XVII° et XVIII° siècle grâce à sa spécialité de « sargette »(ruban de fil). Halle ancienne et place à couverts. Bureau de direction créé vers 1704, sur la route Toulouse-Lectoure. Boîtes rurales de A à L Le cachet de recette type 1884 tout en chiffres est en service de 1906 à 1912. Hures de levées observées : 1h30,5h15 6\*, 8h30, 9h10, 9h50, 15\*, 15h15, 18h30

**ST CLAR 1911**

**R/84 c, 9h10**

**Recommandé 40c.**

**10c. x 4 type Semeuse**

**Port 10c.**

**Recommandation 30c.**

**Tarif du 16 Avril 1906**



**R**  
SAINT-CLAR  
N° 256



**Avoué à Lectoure (Gers)**  
**AGENCE IMMOBILIÈRE**

LE CIVIL DE LECTOURE  
Lectoure mil neuf cent sept, à Midi  
**Propriété désignée**  
Lectoure, arrondissement de Lectoure (Gers)

Carrère prises elles-mêmes en leur qualité d'enfants et seules héritières légitimes de droit du lit feu Paul Carrère, en son vivant fermier, demeurant à Saint-Clar, toutes les sommes prises en outre en toutes autres et meilleures qualités que de droit et de ben.

Suivant procès-verbal de BOURGEAT, huissier à Saint-Clar, en date du douze octobre mil neuf cent six, dénoncé à la partie saisie le quinze du même mois, par exploit du même huissier et inscrit avec l'exploit de dénonciation au bureau des hypothèques de Lectoure le quinze du mois d'octobre, volume soixante onze, numéros quinze et seize.

**Immeuble à vendre**

Lectoure le un mai mil huit cent cinquante-huit, que tous ceux du chef et au profit desquels il pourrait exister des hypothèques légales sur l'immeuble à vendre, doivent faire inscrire les hypothèques avant la transcription de l'adjudication, sous peine de déchéance.

Pour tous autres et plus amples renseignements, s'adresser à M<sup>e</sup> GLANNE, avoué pour vivant, en son étude, ou consulter le cahier des charges précité.

Dressé et rédigé le présent extrait, pour placard, par avoué poursuivant, soussigné.

A Lectoure, en son étude, le trois décembre mil neuf cent six.

**A. GLANNE**  
avoué, signé.

Enregistré à Lectoure, le trois décembre mil neuf cent six, folio 67, case 7. Reçu un franc quatre-vingt-huit centimes, décimes compris.

GALIBER, receveur, signé.

1906 - 1912 **ST CLAR** Cachet R/84 c (A3)

Commune de 1058 habitants ( 1538h en 1831) Bastide dominant l'Arrats, fondée en 1289 par l'évêque de Lectoure et le roi d'Angleterre. Grande prospérité au XVII<sup>e</sup> et XVIII<sup>e</sup> siècle grâce à sa spécialité de « sargette »(ruban de fil). Halle ancienne et place à couverts. Bureau de direction créé vers 1704, sur la route Toulouse-Lectoure. Boîtes rurales de A à L Le cachet de recette type 1884 tout en chiffres est en service de 1906 à 1912. Hures de levées observées : 1h30, 5h15 6\*, 8h30, 9h10, 9h50, 15\*, 15h15, 18h30

**ST CLAR 1908**  
**R/84 c, 15h15**  
Carte postale 10c.  
type Semeuse  
Tarif du 1<sup>o</sup> Mai 1910



**ST CLAR**  
**1907-1912 R/84 c,**  
6h, 9h10, 9h50,  
15\*, 15h15, 18h35





*Je soussigné, le maire de Saint-Clair, en vertu de mes fonctions, certifie que la présente vente a été autorisée par le Tribunal civil de Lectoure.*

*Le Maire de Saint-Clair*

*Approuvé par moi-même*

*Len*



*Enregistré à Lectoure le vingt huit avril 1908  
fol. 67 c. 22. Reçu  
Sait en tout en francs quatre vingt huit cent cinquante*

Etude de M<sup>e</sup> ALIX GLANNE, Avoué à Lectoure (Gers)

# VENTE SUR SAISIE IMMOBILIÈRE

A LA BARRE DU TRIBUNAL CIVIL DE LECTOURE

Le VENDREDI QUATRE JANVIER mil neuf cent sept, à Midi

## D'UNE MAISON ci-après désignée

Située dans la commune de St-Clair, canton dudit, arrondissement de Lectoure (Gers)

Saisie à la requête de Madame Joséphe **Tardin**, prénommée en famille José, h<sup>ne</sup>, femme divorcée, aujourd'hui veuve, propriétaire-r<sup>n</sup>-tière, demeurant et domiciliée dans la commune de Saint-Clair, ayant M<sup>e</sup> Alix GLANNE pour avoué constitué;

Sur la tête et au préjudice de la dame **Victorine-Marie Serres**, sans profession, veuve de M. Paul CARRÈRE, demeurant et domiciliée à Saint-Clair, « prise tant en son nom personnel » qu'en sa qualité de tutrice naturelle et légale de demoiselles Marie-Louise, Andrée et **Mathe Carrère**, ses trois filles mineures, demeurant et domiciliées avec elle, issues de son mariage avec feu Paul Carrère; les mineures

- » Carrère prises elles-mêmes en leur qualité
- » d'enfants et seules héritières légitimes de droit
- » dudit feu Paul Carrère, en son vivant fermier, demeurant à Saint-Clair, toutes les sus-nommées prises en outre en toutes autres et meilleures qualités que de droit et de besoin.

Suivant procès-verbal de **BOURGEAT**, huissier à Saint-Clair, en date du douze octobre mil neuf cent six, dénoncé à la partie saisie le quatorze du même mois, par exploit du même huissier et transcrit avec l'exploit de dénonciation au bureau des hypothèques de Lectoure le quinze dudit mois d'octobre, volume soixante onze, numéros quinze et seize.

### Désignation sommaire de l'immeuble à vendre

Une MAISON D'HABITATION comprenant rez-de-chaussée, premier étage et galetas au-dessus, sise dans la ville de Saint-Clair, rue Gambetta, autrefois rue de la Place, numéro mille sept cent cinq partie, section A du plan cadastral, tenant du levant à la rue Gambetta, des midi et couchant à Routier. Cette maison, construite en pierre et recouverte de tuiles à canal, a sa façade au levant sur la rue Gambetta, où se trouvent deux grandes portes vitrées de magasin.

*Nota. — L'un des magasins du rez de chaussée, celui tenant à Routier, est loué verbalement à M. Emile Lagravère, bottier à Saint-Clair, moyennant un prix annuel de quatre-vingt-dix francs, payable mensuellement et d'avance; cette location part du quatorze janvier et est payée jusqu'au quatorze janvier prochain; le surplus de la maison n'est pas loué, il est habité par la partie saisie et sa famille.*

Le cahier des charges, dressé par M<sup>e</sup> GLANNE, avoué de la poursuivante, pour parvenir à la vente, a été déposé au greffe du

Tribunal civil de Lectoure le vingt-sept octobre dernier.

La publication de ce cahier des charges a eu lieu le vingt-neuf novembre dernier, en audience publique des criées du Tribunal sus-indiqué qui, en son acte, a fixé l'adjudication au vendredi quatre janvier prochain, à midi, en audience publique des criées.

La maison sus décrite sera mise en vente et adjugée en un seul lot, au plus offrant et dernier enchérisseur.

Les enchères s'ouvriront sur la mise mise à prix de mille deux cents fr., **1,200**

Les frais de poursuite de vente, ainsi que la remise proportionnelle s'il en est dû seront payables par l'adjudicataire en diminution de son prix dans les dix jours de son adjudication.

Pour les frais de surenchère, s'il en survient, voir le cahier des charges.

### Purge légale

Il est déclaré, conformément à l'article six cent quatre-vingt-seize du Code de procédure civile, modifié par la loi du vingt-

un mai mil huit cent cinquante-huit, que tous ceux du chef et au profit desquels il pourrait exister des hypothèques légales sur l'immeuble à vendre, doivent faire inscrire leurs hypothèques avant la transcription de l'adjudication, sous peine de déchéance.

Pour tous autres et plus amples renseignements, s'adresser à M<sup>e</sup> GLANNE, avoué pour uivant, en son étude, ou consulter le cahier des charges précité.

Dre sé et rédigé le présent extrait, pour placard, par l'avoué poursuivant, soussigné.

A Lectoure, en son étude, le trois décembre mil neuf cent six.

**A. GLANNE**  
AVOUÉ, signé.

Enregistré à Lectoure, le trois décembre mil neuf cent six, folio 67, case 7. Reçu un franc quatre-vingt-huit centimes, décimes compris.

GALIBER, receveur, signé.





1934 - 1947

TERRAUBE

Cachet RD/04 c (B4)

En latin « terra alba » terre blanche. Commune de 502 habitants (1138 en 1831) dans le canton de Lectoure en Lomagne, avec le château de la famille de Galard dominant toute la vallée du Gers. Desservi tous les jours par Lectoure (boîtes rurales C et D en 1871-77) un bureau de direction est ouvert le 1<sup>er</sup> Février 1877. En 1934, le bureau rétrograde en distribution avec cachet un seul cercle pointillé. Heures de levées observées : 7\*, 7h40, 8\*, 18h40.

**TERRAUBE 1943**  
 RD/04,  
 Recommandé 50F  
 Pétain type Bersier *Nezelin*  
 Port 2F,  
 Recommandation 3F  
 Tarif du 5 Janvier 1942  
 Lettre de 20 à 50g.



**TERRAUBE 1943**  
 RD/04 7h40  
 Lettre taxée 6F  
 Annulé 3F  
 Port normal 1,50F  
 Tarif du 5 Janvier 1942







1934 - 1947

TERRAUBE

Cachet RD/04 c (B4)

En latin « terra alba » terre blanche. Commune de 502 habitants(1138 en 1831) dans le canton de Lectoure en Lomagne, avec le château de la famille de Galard dominant toute la vallée du Gers. Desservi tous les jours par Lectoure (boîte rurales C et D en 1871-77) un bureau de direction est ouvert le 1° Février 1877. En 1934, le bureau rétrograde en distribution avec cachet un seul cercle pointillé. Heures de levées observées : 7\*, 7h40, 8\*, 18h40.

TERRAUBE 1936  
RD/04, 18h40  
Reçu de mandat.

Timbre de bureau

TERRAUBE  
18 40  
14-8  
38  
GERS

NON ET ADRESSE DE L'EXPÉDITEUR  
M<sup>me</sup> Odette Tabay  
au château de  
Terraube  
Gers

MONTANT DU MANDAT  
2 11 fr.

AVIS DE 2<sup>e</sup> PRÉSENTATION.

À REMPLIR PAR LE FACTEUR.

COUPON À REMETTRE AU DESTINATAIRE

M. \_\_\_\_\_ est informé que le mandat-litre lui sera représenté le \_\_\_\_\_ heures \_\_\_\_\_.

Après la 2<sup>e</sup> présentation, le mandat, s'il reste impayé, sera conservé en instance au bureau de \_\_\_\_\_.

TERRAUBE 1939  
RD/04 18h40  
Recommandé 2F15  
5 + 10 + 25c. Semeuse  
port 0,65F  
Recommandation 1,50F  
Tarif du 12 Juillet 1936





# Chemins de Fer du Midi

SERVICE D'HIVER DU 15 OCTOBRE 1894

Ligne d'AUCH à AGEN. Horaires des 12 stations

ée en 1867.  
afic de  
200 pendant la  
12 personnes.

tel que Pantoufles, Snow boot confortables, etc., etc.  
Chaussures en Caoutchouc, modèles les plus récents.  
Chaussures de luxe pour cérémonies et soirées.

LACTÉE  
**NESTLÉ**  
SE TROUVE DANS TOUTES LES PHARMACIES ET

## CHEMINS DE FER DU MIDI (Ser

D'AUCH A TARBES

STATIONS	mat.	mat.	soir.	soir.
AUCH... Départ.	7 5	9 55	12 34	5 44
St-Jean-le-Comtal.	7 18	10 18	12 46	5 58
Ortholas (halte).	7 34	10 33	»	6 15
L'Isle-de-Noé...	7 41	10 41	1 4	6 22
Mirande.....	7 56	11 1	1 18	6 38
Laas.....	8 10	11 18	1 32	6 54
Rouget (halte).	8 19	11 27	»	7 2
Mielan.....	8 27	11 35	1 44	7 12
Villecomtal.....	8 53	11 55	2	7 32
Rabastens.....	9 3	12 6	2 9	7 41
Vic-Bigorre.....	9 18	12 23	2 23	8
Pujo (halte).....	9 27	12 32	»	»
Andrest.....	9 34	12 39	»	»
TARBES... Arrivées.	9 49	12 54	2 41	8 28

DE TARBES A AUCH

STATIONS	mat.	soir.	soir.	soir.
TARBES... Départ.	8 4	1 43	5 15	8 15
Andrest.....	8 17	1 57	5 30	8 33
Pujo (halte).....	»	2 4	5 37	»
Vic-Bigorre.....	8 32	2 21	5 49	»
Rabastens.....	8 44	2 32	6 1	8 52
Villecomtal.....	8 56	2 43	6 13	9 4
Mielan.....	9 11	2 58	6 32	9 17
Rouget (halte)...	9 18	»	6 39	9 34
Laas.....	9 26	3 10	6 55	9 41
Mirande.....	9 43	3 27	7 15	9 50
L'Isle-de-Noé...	9 55	3 39	7 31	10 10
Ortholas (halte).	10 1	»	7 38	10 25
St-Jean-le-Comtal	10 16	3 58	7 55	10 32
AUCH... Arrivées..	10 27	4 10	8 7	11 1

D'EAUZE A RISCLE

STATIONS	mat.	mat.	soir.	soir.
EAUZE... Dép.	4 40	9 2	12 29	5 20
Gaillon (halte)...	4 51	9 15	»	5 33
Manciet.....	5	9 27	12 47	5 47
Nogaro.....	5 14	9 48	1	6 7
Sorbets (halte)...	5 23	9 59	»	6 18
Fusterouan.....	5 34	10 9	1 15	6 28
Thermes.....	5 49	10 24	1 27	6 43
RISCLE... Arrivées	6	10 35	1 36	6 54

D'AUCH A AGEN

STATIONS	mat.	mat.	soir.	soir.
AUCH... Départ.	5	10 36	4 20	8 15
Rambert-Preign.(h)	5 13	10 47	4 31	8 27
Sainte-Christie...	5 21	10 54	4 39	8 35
Montestruc (halte).	5 30	11 2	4 47	8 43
Fleurance.....	5 42	11 15	4 58	8 58
Lectoure.....	6 3	11 35	5 11	9 14
Castex-Lectourois..	6 16	11 46	5 22	9 27
Astaffort.....	6 33	12	5 35	9 42
Goulens (halte)...	6 41	12 7	5 42	9 49
Layrac.....	6 49	12 11	5 49	9 57
Bon-Encontre.....	6 59	12 21	5 57	10 6
AGEN... Arrivées.	7 10	12 30	6 5	10 15

D'AGEN A AUCH

STATIONS	mat.	mat.	soir.	soir.
AGEN... Départ.	5 10	10 39	3 25	7 30
Bon-Encontre.....	5 18	10 48	3 36	7 39
Layrac.....	5 26	10 56	3 46	7 49
Goulens (halte)...	5 33	11 3	3 54	7 56
Astaffort.....	5 40	11 12	4 3	8 5
Castex-Lectourois.	5 52	11 24	4 18	8 18
Lectoure.....	6 5	11 36	4 34	8 33
Fleurance.....	6 19	11 50	4 57	8 54
Montestruc (halte).	6 29	12	5 8	9 5
Sainte-Christie...	6 37	12 8	5 16	9 13
Rambert-Preign.(h)	6 45	12 16	5 24	9 21
AUCH... Arrivées.	6 55	12 26	5 35	9 32

DE RISCLE A EAUZE

STATIONS	mat.	mat.	soir.	soir.
RISCLE... Départ.	5 4	7 30	3 5	9 20
Thermes.....	5 15	7 42	3 18	9 31
Fusterouan.....	5 32	7 59	3 35	9 43
Sorbets (halte)...	5 40	8 4	3 44	»
Nogaro.....	5 49	8 17	4	9 56
Manciet.....	6 3	8 36	4 20	10 10
Gaillon (halte)...	6 13	8 48	4 34	»
EAUZE... Arrivées	6 24	9 1	4 49	10 28

Certifié par l'imprimeur soussigné. — Auch, le 17 mars 1895.

*R. Bonin*





à sec, en deux ch

à mesurer  
"sage" est payé"  
marque de départ. (Agen)  
PIETON

Post Dü | 24 mm | 1750-1791  
Pour Layzac, 1st 4 sous  
jusqu'à 20 lieus.

ANCIEN RÉGIME. 11  
Port Dü | 34 mm | 1742-1753  
Pour Toulouse, 1st 3 sous  
pour l'ordre de Malte.

N° 177

167 177

18

GARE EXPÉDITRICE : **AGEP**

**CHEMINS DE FER DU MIDI**

Sortie du Réseau par :

RÉCÉPISSÉ A REMETTRE AU DESTINATAIRE  
(PETITE VITESSE)

Date de remise : 10 Janvier 1873  
N° d'expédition : 37  
Wagons : 1  
Tarifs demandés sur le réseau du Midi (1) : Différé  
Délai maximum afférent au réseau du Midi :

Gare de réexpédition (2) :  
Gare destinataire :  
Destination définitive :  
A livrer : (3)

EXPÉDITEUR { Nom : Pierre Rengade  
Adresse : Agen

DESTINATAIRE { Nom : Le Duc  
Adresse : Le Duc

MARQUES ET NUMÉROS	NOMBRE ET NATURE DES COLIS	PONDS	SÉRIES OU TARIFS	PORT PAYÉ	DÉTAIL DES FRAIS
R	1 Boîte en bois	178			Enregistrement
	2 Boîtes en bois	200			Chemins de fer du Midi
	1 Boîte en bois	45			Chemins correspondants
	3 Boîtes en bois	74			(4)
	4 Boîtes en bois	20			Timbre
	1 Boîte en bois	22			Déboursés
	1 Boîte en bois	22			Remboursement payable après encaissement
	2 Boîtes en bois	399			avoir été remis par l'expéditeur à charge de déduction
					Lettres d'avis
					Magasinage
					Réparations
					Quittance
					TOTAL

DÉTAILS DES DÉBOURSÉS ET DES PIÈCES ACCOMPAGNANT L'EXPÉDITION	DÉTAILS RELATIFS A LA RÉEXPÉDITION
	TARIFS DEMANDÉS par l'expéditeur
	AFFRANCHISSEMENT au-delà
	Camionnage à l'arrivée ou réexpédition
	TOTAL

(1) Laesser en blanc si l'expéditeur n'a pas spécifié les tarifs dont il demande l'application.  
(2) Indiquer la gare destinataire de la première feuille d'expédition.  
(3) Indiquer le mode de livraison : en gare ou à domicile.  
(4) Les taxes pour les chemins correspondants ne sont établies qu'autant que l'expédition est faite en service commun.

Série C. — Form. 35.

Perception.

MIDI DU FER DE

1873 LECTOURE  
Chemin de fer du Midi  
Marchandise venant d'AGEN

10 Janvier 1873  
chemin de fer

Imprimerie et centrale A. DE LANFRANQUE. — Oct. 1873. — 500 brochures de 250 pages (14/15 de 7 k.)



T10/17

**EXPÉDITION**

Wagons N°

COMPAGNIE

TRANSPORT

Port et déboursés

Remboursement

Réexpédition

EXPÉDITION de

Wagons N°

COMPAGNIE

TRANSPORT

Port et déboursés

Remboursement

Camionnage à l'arrivée par la Compagnie

Avis au destinataire

Réparations, etc.

Magasinage ou stationnement ( jours)

Camionnage à l'arrivée par entrepreneur ou réexpédition

Octroi ou passe-débout

TOTAL GÉNÉRAL

NOMBRE colis	DÉSIGNATION DE L'EMBALLAGE et nature des marchandises (1)	POIDS		TARIFS APPLIQUÉS	
		Réel	Taxé	Séries ou Tarifs	Prix par tonne
	Lumière sur roue du dessous port de la cheminée Métier case ce 19 août 1938 Métier case				

dimensions cubiques des colis.

LECTOURE  
CHEMIN DE FER DU MIDI

Barrieu 8.15

RÉCÉPISSÉ à remettre à l'EXPÉDITEUR

Désignation de Colis *livres*

Remboursement

Valeur déclarée

Intérêt à la livraison

Colis postal

19374

DE 3 à 5 k. à domicile

NOM ET ADRESSE DU DESTINATAIRE:

Nom *Georges Harboue*

Rue *Rue de la Gare*

LECTOURE

MIDI

5 OCT 38

5 Kg DOMICILE

Barrieu 8.15

RÉCÉPISSÉ à remettre à l'EXPÉDITEUR

Désignation de Colis *livres*

Remboursement

Valeur déclarée

Intérêt à la livraison

Colis postal

19375

DE 3 à 5 k. à domicile

NOM ET ADRESSE DU DESTINATAIRE:

Nom *Blancard*

Rue *Paris*

LECTOURE

MIDI

5 OCT 38

5 Kg DOMICILE

1936. Récépissé de colis 5 Kg à domicile (pour la Maison Barrieu)

Barrieu 11.69

RÉCÉPISSÉ à remettre à l'EXPÉDITEUR

Désignation de Colis *imp*

Remboursement

Valeur déclarée

Intérêt à la livraison

Colis postal

96521

DE 5 à 10 k. à domicile

NOM ET ADRESSE DU DESTINATAIRE:

Nom *Bouquet*

Rue *aux*

LECTOURE

MIDI

5 OCT 38

10 Kg DOMICILE

Barrieu 18.95

RÉCÉPISSÉ à remettre à l'EXPÉDITEUR

Désignation de Colis *livres*

Remboursement

Valeur déclarée

Intérêt à la livraison

Colis postal

71288

DE 5 à 10 k. à domicile

NOM ET ADRESSE DU DESTINATAIRE:

Nom *Renou*

Rue *Roubaix*

LECTOURE

MIDI

5 OCT 38

10 Kg Domicile

Prix: 13 fr. 25 - 10 kgs Domicile

1936 et 1938. Récépissé de colis 10 Kg à domicile (pour la Maison Barrieu)



## CONVOYEURS - LIGNE du GERS

Ces cachets ont été mis en service en 1877 pour remplacer ceux des convoyeurs-stations. Ces cachets avec un seul cercle ondulé, indiquent le trajet de la ligne de chemin de fer, sur lequel le courrier a été pris en charge par l'administration des Postes. Ce service postal est assuré par des employés des Postes dans des compartiments voyageurs.

Dans le Gers, 23 lignes sont concernées, représentant un total de 68 cachets différents, avec les allers et retours. Des indices déterminent l'existence et la rareté de ces cachets. Voir le catalogue de Jean POTHION, La Poste aux Lettres, Paris 1979.

Type I - Utilisé dès 1877, de petit format, en caractères romains.

Type II - cachet de 1886, de dimensions plus grandes, en caractères bâtons.

Type III - cachet de 1904, de grande dimension, le mois est indiqué en chiffre.

Cachets mixtes - Mélange de bloc dateur des différents types

N° d'ordre	Indicatif de la ligne	Type I		Type II		Type III		
		A	R	A	R	A	R	
33	AGEN A AUCH	1	1			1	3	
35	AGEN A CONDOM	12	4					
36	AGEN A EAUZE			3	2	6	6	
39	AGEN A MOUCHAN					6	3	
41	AGEN A RISCLE			6	1	3	1	
42	AGEN A TARBES	2	3		5	2	2	
62A	AIRE A PAU					12	9	
421	AUCH A CASTERA-VERDUZAN					6	6	
421B	AUCH A EAUZE					6	6	
422	AUCH A TARBES	3	3	9	3	6	3	
423	AUCH A TOULOUSE	1	2			2	4	
927	BOULOGNE A TOULOUSE			1	6			
928B	BOULOGNE S/GESSE A TOULOUSE					12		
1234	CASTERA-VERDUZAN A CONDOM					3	6	
1722	CONDOM A PORT-STE MARIE	6	6			4		
1988	EAUZE A RISCLE			3	3	4		Bleu
2187	GABARRET A MONT DE MARSAN			3	3			Bleu
2188	GABARRET A NERAC			3	6	6		Bleu
2239	GONDRIN A RISCLE					6	6	Bleu
2858	MONT DE MARSAN A NERAC			6	3			Bleu
2933	MORCENX A TARBES	5	5	2	0	2	2	Bleu
2950	MOUCHAN A RISCLE			9		6	12	Bleu
3242	PORT STE MARIE A RISCLE					6	6	



Retour 1° 22 Dec 89  
1° 23 Mai 94  
1<sup>E</sup> 1 Avril 96  
2° 27 Juin 96  
1° 22 Oct 04  
1<sup>E</sup> 30 Juin 94



8-07  
4-09  
4-09  
5-10  
10  
2-12  
0-14  
9  
19  
19  
5  
7

Ligne 33 AGEN A AUCH RETOUR

Cette ligne ouverte le 16 Novembre 1865 a été exploitée jusqu'en 1968 pour le trafic voyageurs, jusqu'en 1985 environ pour le trafic marchandise.

**Type I 1878-1914.** - cachet de 22mm de diamètre,  
- n° de levée 1, 2, 3, \*  
- bloc dateur avec caractères romains d'abord, puis mixtes, et enfin bâtons.

1894 1° levée 1°  
caractères mixtes  
quantième et mois romains  
année bâtons

sur 15 cent. type Sage,  
émission de 1892  
Tarif du 1° Mai 1878



1894, 1° levée 1E  
caractères mixtes  
quantième romain  
mois et année bâtons

sur 15 cent. type Sage, se  
émission de 1892  
Tarif du 1° Mai 1878

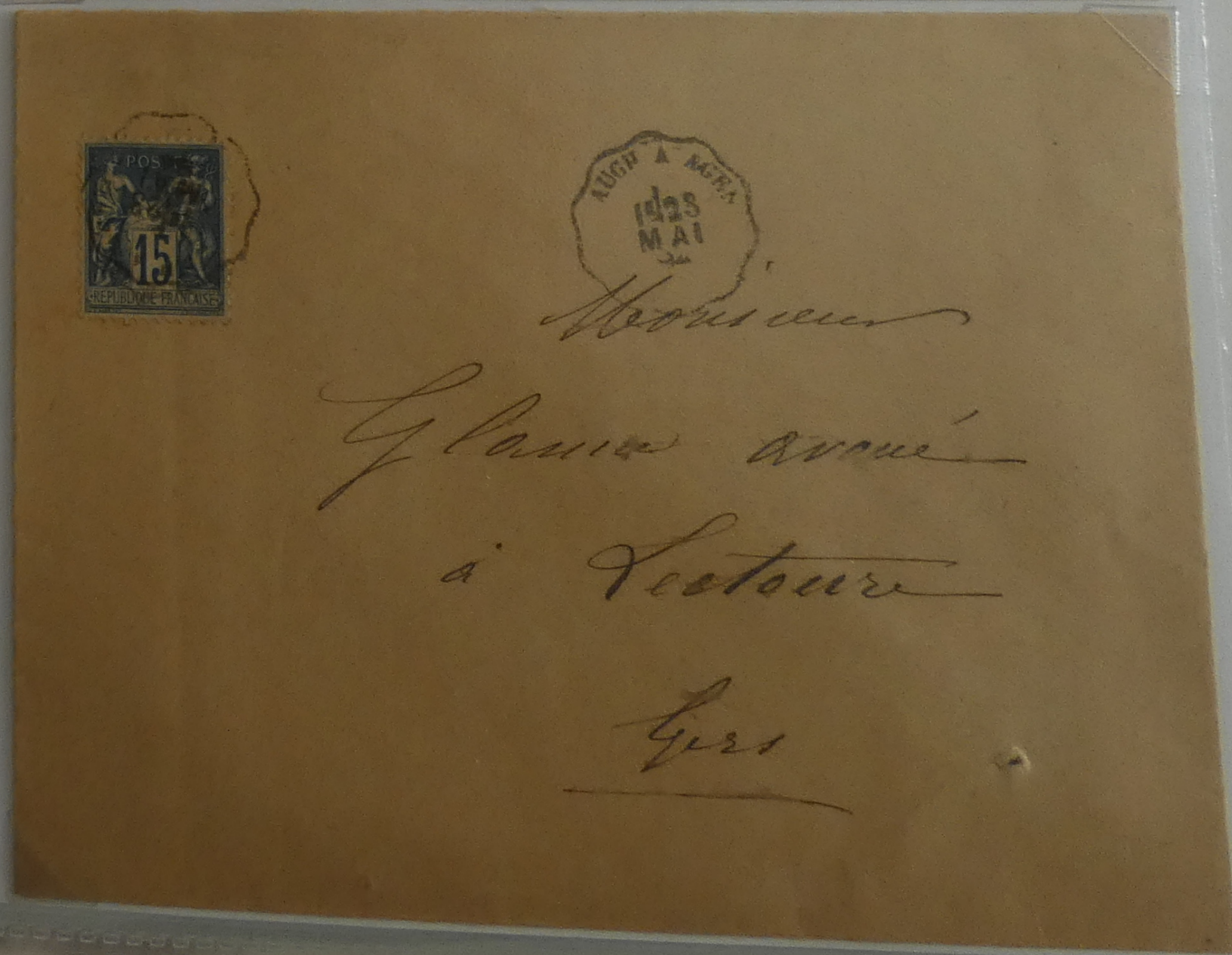



**CHEMINS DE FER DU MIDI**

**CONSTRUCTION**

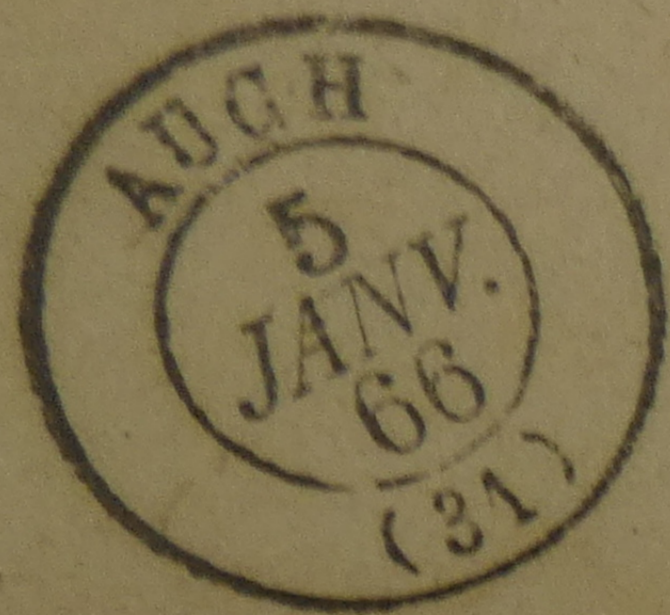

*Monseigneur*  
*Monseigneur de Boubée Lacouture*  
*Juge au tribunal civil*  
*Condom*





Ligne 36 AGEN A EAUZE RETOUR

Le dernier tronçon de cette ligne, Condom à Eauze, a été ouvert le 5 Juillet 1888. Encore en activité pour le trafic marchandise.

- Type II 1878-1914. - cachet de 23/24mm de diamètre,  
 - n° de levée 1,2,3,° ou E  
 - bloc dateur avec caractères bâtons seulement, mois en lettres.  
 - durée d'utilisation 1888 à 1914.

1904.  
 caractères serrés

sur 10 cent. type Semeuse  
 émission de 1903.  
 tarif carte postale de plus  
 de 5 mots du Janvier 1901

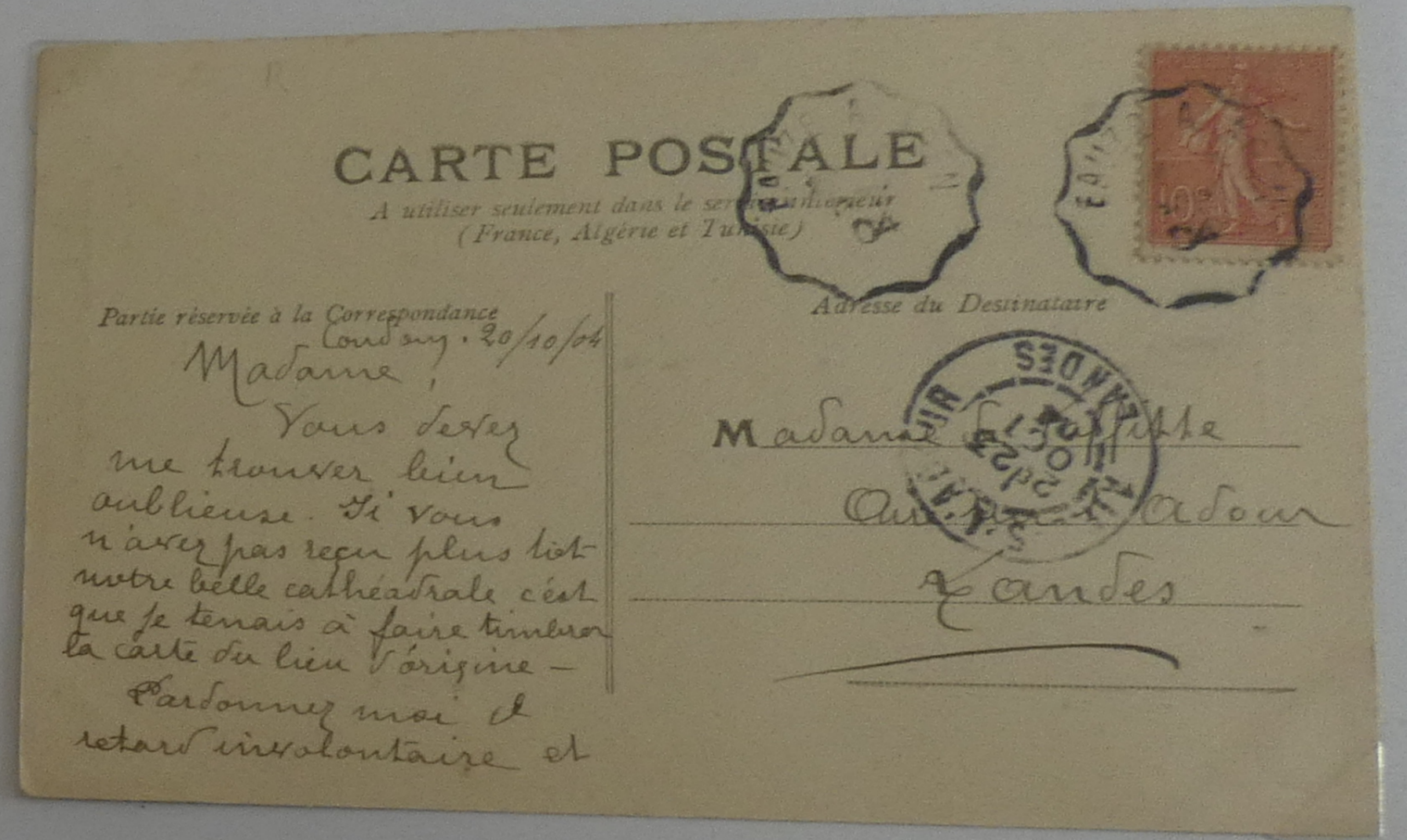

1906. 1° levée, 1°  
 caractères mixtes

sur paire 5 cent. type Blanc  
 émission de 1900  
 tarif de Janvier 1901

