

MONACO

1885. — Effigie du Prince Charles III à droite. Dentelés 14 × 13½.

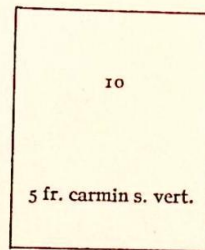

1891-94. — Effigie du Prince Albert I^{er} à gauche. Dentelés 14 × 13½.



1901. — Id.



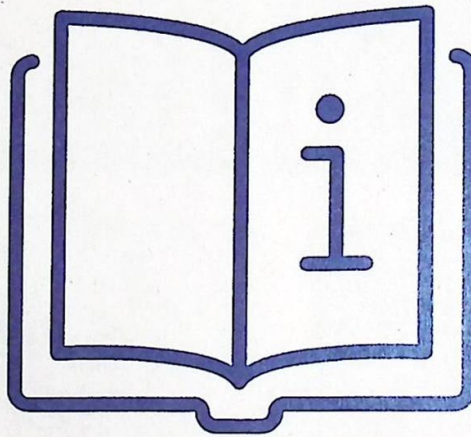

LOT PARTIALLY SCANNED

Due to the size or the complexity of this lot, only selected items are shown.

LOT PARTIELLEMENT SCANNÉ

Du à la taille ou à la complexité de ce lot, seuls les articles sélectionnés sont affichés.

LOS IST NUR TEILWEISE GESCANNT

Aufgrund der Umfangs und Vielschichtigkeit dieses Loses werden nur ausgewählte Stücke gezeigt.

LOTTO PARZIALMENTE SCANSIONATO

A causa delle dimensioni o della complessità di questo lotto, sono mostrati solo gli articoli selezionati.



MONACO

1914. — Timbre de la Croix Rouge.



1919. — Vue de Monaco. Dentelés 14 x 13½.



1920. — Timbres de 1919 avec « 20 mars 1920 » et valeur en surcharge.



Date seule en surcharge.



43

5 fr. + 5 fr. rose
s. verdâtre.

1920-21. — Type de 1891-94. Dentelés 14 x 13½.



1921. — Timbres de 1901-20 avec 28 DÉCEMBRE 1920 en surcharge.



MONACO

1922. — Timbres de 1891-1920 avec nouvelle valeur en surcharge.



1922-23. — Sujets divers. Gravés. Dentelés 11.



1923-24. — Effigie du Prince Louis. D



1924. — Timbres de 1891-1920 avec nouvelle valeur en surcharge.



MONACO

1924-29. — Armoiries ou effigies .Typographiés. Dentelés 14 x 13½.



MONACO

1926-31. — Timbres de 1924-29 surchargés.



1928. — Timbres commémoratifs de l'Exposition. Dentelés 11.

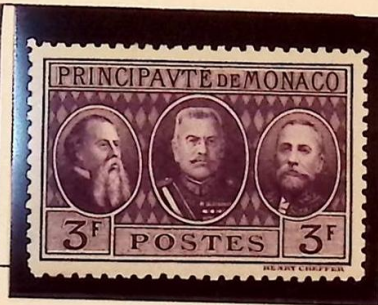
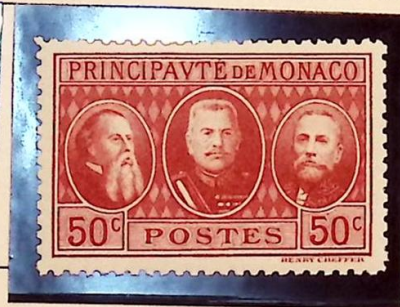

1933. — Armoiries. Dentelés 14 x 13 1/2.



1933-37. — Effigie du Prince Louis. Dentelés 14 x 13.



Vues diverses. Dentelés 13.



MONACO

1933-37. — (Suite).

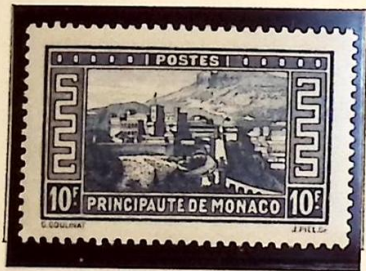

1937. — Série dite des Jardins de Monaco. Dentelés 13.



1937. — Timbres-taxe de 1924-32 avec POSTES en surcharge.



MONACO

1937-39. — Armoiries. Dentelés 14 x 13 1/2.



Effigie du Prince Louis.



1938. — Commémoratifs du 40^e anniversaire de la découverte du radium. Dentelés 13.

Pierre et Marie Curie.



Hôpital de Monaco.



1939-41. — Vues diverses. Dentelés 13.



MONACO

1939-41. — Id. (Suite).



1939. — Stade Louis II. Dentelés 13.

1939. — Timbres de bienfaisance. Série dite « des Princes ». Dentelés 13.



Vue du rocher.



1939. — Commémoratifs des VIII^e Jeux universitaires. Stade Louis II. Dentelés 13.



MONACO

1940. — Types de 1939 avec croix et nouvelle valeur en surcharge. Dentelés 13 1/2.



MONACO

1941. — Émis au profit des œuvres de la principauté. Dentelés 13.



1941-42. — Portrait du prince Louis. Dentelés 14 x 13.



MONACO

1942. — Série des Princes. Dentelés 13.



1943. — Types de 1937-41. Dentelés 13.



MONACO

1943. — (Suite).



1944. — Série de Sainte-Dévote. Dentelés 13.







PRINCIPAUTE DE MONACO
MonacoPhil 2004

MONACO 0,75€ MONACO 1,75€ MONACO 3,50€

Hommage à Grace, Patricia KELLY 034786

TIMBRES POUR LA POSTE AÉRIENNE

1941. — Sujets divers. Dentelés 13.



1933. — Timbre-poste de 1924-29 avec un avion et nouvelle valeur en surcharge.



1941. — Sujets divers. Dentelés 13.



1945. — Mêmes types avec plus-value en surcharge.



1946. — Timbres-poste de 1946 (effigie du Prince) avec POSTE AÉRIENNE et un avion en surcharge bleu.



1946. — Avion dans un cadre. Dentelés 13.



1946. — Vues diverses de Monaco et effigie du Président Roosevelt. Dentelés 13.



1947. — Commémoratifs de la participation à l'exposition du centenaire du premier timbre américain. Dentelés 13.



1948. — Emis à la mémoire du sculpteur Bosio. Dentelés 13.



1948. — Commémoratifs des Jeux olympiques. Dentelés 13.





1955. — Oiseaux de mer. Dentelés 14.



1955. — En l'honneur du Dr Schweitzer. Dent. 13.



1955. — Cinquantenaire de la mort de Jules Verne. Dent. 13.



MONACO

1956. — Timbres-taxe de 1953 avec en surcharge POSTE AÉRIENNE et nouvelle valeur et traits sur l'ancienne et sur TIMBRE TAXE.



1956. — Mariage princier. Dentelés 13.



1957. — Oiseaux de mer. Dent. 13.



1958. — Centenaire des apparitions de Lourdes. Dent. 13.



MONACO

1959. --- Couple princier. Dent. 13.



1960-61. --- Valeur en Nouveaux Francs. Dent. 13.
Couple princier.



Sainte Devote.



Sainte Devote.



Sainte Devote.



1962. --- Europa. Dent. 13.



1962. --- Agence internationale de l'énergie atomique. Dent. 13.











MONACO

1991. — Série courante. Effigie de S. A. S. Rainier III. Type cq. Dentelés 13.



1991. — Centenaire de l'émission à l'effigie du Prince Albert 1^{er}. Type a. Dentelés 13. (n° 1783, 10 f. carmin ; n° 1784, 10 f. vert ; n° 1785, 10 f. violet).

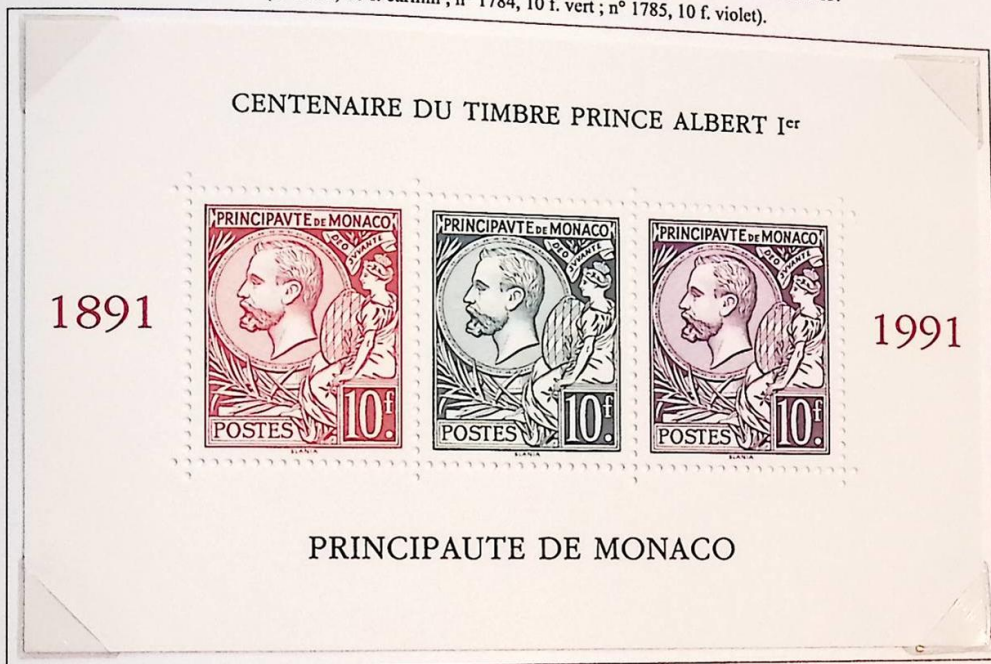

1991. — Noël. Santons de Provence. Dentelés 12.



1992. — 16^e Festival international du Cirque de Monte-Carlo. Dentelé 12 1/2 x 13.



1991. — 10^e anniversaire de la création du théâtre "Princesse Grace". Dentelé 12 1/2 x 13.



1991. — Sesquicentenaire de la naissance d'Auguste Renoir. Dentelé 12 1/2 x 13.



0/Bonaco

					
1 7-16 ⁰⁰	12 7-60	2	2 2	25 ⁰⁰ 2 54,50	4
					
20-	5 20-30 ⁰⁰	6 550-100 ⁰⁰	4 45-100 ⁰⁰	8	
		9	10		

					
11 0,60	11 0,60	12 0,60	12 0,60	13 6,50 ^{13,50}	13 6,50
					
14 40-	15 11-20	15 11-	16 45,50 ¹²⁰	14 3,45 ¹³	14 3,75
					
17 100-150 ⁰⁰	18 10-50	19 10-30	20 10-70 ⁰⁰	20 10-50 ⁰⁰	21 400-200 ⁰⁰

Monaco

					
22 ^{1/2} 0.45	23 0.75	24 1.-	25a 1.-	26 2.-	27 5.50 ^{1/2}

	
28 ^{1/2} 6.-	29 5.- ^{1/2}

		
24 20.50 ^{1/2}	28 10.- ^{1/2}	29 10.- ^{1/2}

			
30 50.- ^{1/2}	31 180.- ^{1/2}	32	33

				
HH H-19	H2	H6	H4	H7a

	54	55	56	57
58	59 35-40	60 15-20	61	62
				63

64 10-15	65 10-15	66 10-30	67 50-100

51	52	53

54	55 a 10



107 0.75

0.75

108

108

109 1.50



106 2.25

104 1.50

107 4.50

110 3.75



111 3.50

111 3.50

112 3.50

112 3.50



114 1.25

113 3.50

113 3.50

114 1.25



115 3-

116 3-

117 8-22.50

118 30-

serie 1.25



119

200



120

200



121

225



123

400

1300



124

300

1200



125

400

1100



124

1000

2000



122

800



126

500

1000



127

500

1100



128

450

1100



128 A

250

1000



129

1500

3000



130

200

4250

5000



134

450

2150

2400



133

1350

2150

2400



134

2500

5000

6100

Monaco



149 260.



154

Albanaco



164 15-



168 20-



164 15-



169 0,45



140 1,75



141 1-



141 A 1-



142 1-



144 1-



144 A 1-



149 1,50



149 A 1-



144 1-



144 A 1-



148 1-



181 2,3-



181 3-



183 3-

Monaco





195



196



197



198



199

215	214	213	211	217

215	218	220

222	221

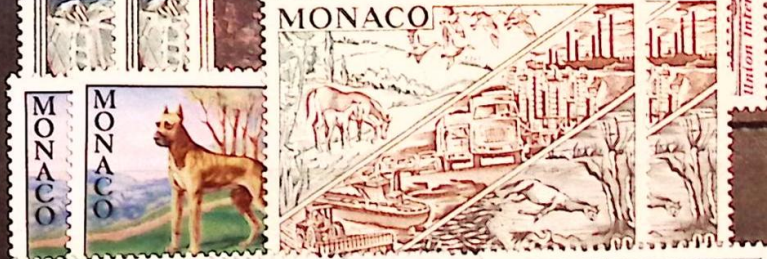

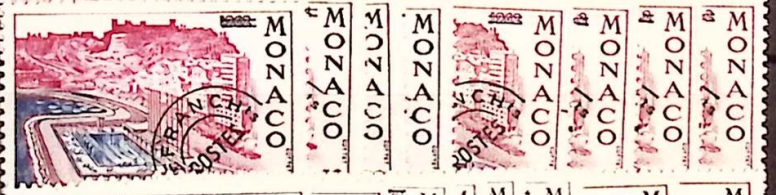

PRINCIPALITE DE MONACO

Rétable de Saint Nicolas - Ludovic Bréa (1500)

MONACO

MONACO

20,00F 1,52€ 10,00F

3,05€

MONACO

1,52€ 10,00F





ANDORRE

BUREAUX FRANÇAIS

1931. — Timbres de France de 1900-27 avec ANDORRE en surcharge.



2000 17450 4110

3300 4110

ANDORRE

1932-33. — Sujets divers. Gravés. Dentelés 13.



c 1933 c



- 1933 -



ANDORRE

1935. — Timbre de 1932-33 surchargé.



*2000
209 2009*

46

1937

14# 13 X 14.



47-60

Types de 1932. Dentelés 13.

2011 1250 525 1111



ANDORRE

1937-43. — Types de 1932-33.
Dentelés 13.

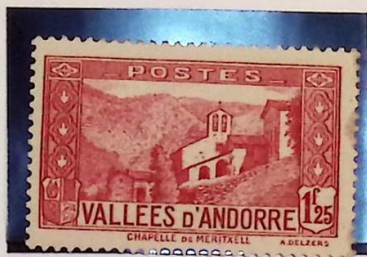

ANDORRE

1944-46. — Armoiries. Dentelés 14 × 13.



Dentelés 13.
St-Jean de Caselles.



La Maison des Vallées.



Andorre-la-Vieille.



Un Viguiier.



ANDORRE

1944-46. — Maison des Vallées. Dent. 13.



1948-51. — Types de 1944-46. Dentelés 13.



ANDORRE

1955. — Vues diverses. Dentelés 13.
Les Escaldes.



Clocher de Sainte-Coloma.



Croix gothique à Andorre-la-Vieille.



Les Bons.







Procession 631 à Montserrat



630



Le Christ à 7 crucifié



632 La Marmotte



19839

Le roi Louis rédigeant son testament



634 l'écureuil



Rose Rouge 635 dans un cœur.



633



Le Scoutisme 636 Salut scout.



de sainte Marie de Mentxell 637 Jurellage entre les abbés de Sabart (Tosacces et Anicet)



course du 640 rugby mondial (Tourens)



legenda ⁶⁵² del Tresor del Manego



dançai ⁶⁵⁰ "Sus scrofa"



la Anima ⁶⁴⁵ de la Margineda



655



⁶⁴⁷ Nativitat
Retable major de l'Esglèsia



Saint Martin de la Cortinada
⁶⁴⁸



⁶⁵¹
2008



⁶⁵⁴ l'Amic ricariu Carterca



⁶⁴¹ Vall de Comapedrosa



Amad nou ⁶⁴⁹ "Vulpes Vulpes"



el ⁶⁴² Cedu



662

ANDORRE

TIMBRES-TAXE

1931-32. — Timbres-taxe de France avec ANDORRE en surcharge.
Timbres de 1893.



129 - 160 euros 2011

Timbres de 1927-29.



928 1400 euros 2011

1935. — Type des timbres-taxe de France de 1927. Légende : VALLÉES D'ANDORRE. Dent. 14 x 13½.



15 8 euros 2011

1938-41. — Type des timbres-taxe de France de 1881. Légende : VALLÉES D'ANDORRE. Dent. 14 x 13½.



125 euros

172 95 euros 2011
1943. — Type des timbres-taxe de France de 1881. Légende : CHIFFRE-TAXE. Dentelés 14 x 13½.



ANDORRE

1943-46. — Gerbes de blé. I

AXE. Dentelés 14 x 13 1/2.



280 euros

21-31

45 euros

2011

1946-50. — Idem. Légende : TIMBRE-TAXE.



10525 euros



22-41

235 euros

2011

10525 euros

1961. — Idem. Valeur en nouveau franc.



2011

1964-71. — Types de France. Dentelés 14.



TIMBRES POUR LA POSTE AÉRIENNE

1950. — Isards. Dentelé 13.

530 euros
→



380 euros
←

1955-57. — Le Valira de l'Orient. Dentelés 13.

1

8 euros

207



1.100 euros

204

172 euros 50c

2011

1961-64. — Vallée d'Inclès, à Soldeu. Dentelés 13.



↑
150 euros

ANDORRA. CORREO ESPAÑOL

1875.

Armoiries d'Andorre.



Cette émission fut absorbée

1932
Poste Aérienne
Surtaxa.



1932
Poste Aérienne
Franchise
du
Conseil des Vallées





Enrique Loro Berqua
 TECNICO EXPERTO - TASADOR
 IATION INTERNATIONALE DES EXPERTS PHILATELIQUES A.I.E.P.

CERTIFICO que los sellos de ANDORRA española emisión del año 1935/43 en bloque de cuatro y borde de hoja - en su parte inferior, número 30 d (variedad de perforación 10), valor en cada uno de ellos 10 céntimos, color azul verdoso (Catálogo Esp. EDIFIL) y cuya fotografía se acompaña, lleva al dorso mi doble estampilla de garantía que figura en el ángulo inferior izquierdo del bloque.



A MI JUICIO, los sellos son auténticos y nuevos, así como la variedad de su dentado 10 de peine (sin número de control en su reverso) y no presenta defecto ni reparación, hasta el día de la fecha.

Y PARA QUE CONSTE, expido el presente certificado, en Sant Cugat del Vallès, a veintuno de enero del 2009.

Enrique Loro Berqua

Av. Lluís Companys, 23-4º 1ª TELEFONO 936744277-08172 SAN CUGAT DEL VALLES (BARCELONA) ESPAÑA



ANDORRE

BUREAUX ESPAGNOLS

TIMBRES DE BIENFAISANCE

1938. — Timbres de bienfaisance de 1938 avec ANDORRA en surcharge.



Poste aérienne.



126

259

2011

1943. — Id. surcharge plus grande.



Poste aérienne.



1935 - 1943



CERTIFICAD

COMISION DE EXPERTOS

CALLE MAYOR, 6 - 5º-6

Nº: 6104

ANDORRA 1929/34

15 centimos verde marillo, bloque de cuatro
fijasellos.

Color cambiado y sin dentar.

Borde de hoja inferior.

Edifil: 18ccs

En nuestra opinión los sellos son auténticos, y en el momento
del examen presentan buena conservación.
No están reparados.



[Handwritten signature]
J. A. G. y J.



Edifil
Nº 18 CCs SR
PRK
Cob 2250 C
CAL
1200 e
CLASSVERT

1935 - 1943



33



34



48



49

1948 - 1953



52



53



54



55



56



57



ANDORRE

RIV

+ (34) 934.580.237
 graus@graus.com
 www.graus.com

Francesc Graus, a.i.e.f.
 Mallorca, 292 3-1
 08037 Barcelona



Certificado nº NB0/95-0



Andorra nº 41
 He examinado el sello de Andorra -Despacho Español- valor 1 Peseta pizarra, dentado 11-1/2, sin cifra de control al dorso, correspondiente a la emisión de 1935/43.

EN MI OPINION es auténtico, nuevo, con goma original sin señal de fijasellos y corresponde al sello reseñado por el catálogo Edifil. A mi juicio es ejemplar de alta calidad por estar muy bien centrado, color fresco y perfecta conservación. En el momento de su examen no se advierten reparaciones ni defectos ocultos.

Lo que manifiesto, firmo y rubrico este original que lleva incorporada una reproducción fotográfica de la pieza/s examinada/s, a los efectos oportunos en Barcelona a quince de Diciembre de dos mil dos.

Handwritten signature

<http://www.graus.com>
 The First WEB-BBS of Philately, a World FREE!

10-07-1998

Andorra español

- 70•
- 1,040•0
- 35•00
- 58•00
- 40•00
- 45•00 (+)
- 29•00 (+)
- 32•00 (+)
- 19•00 (+)
- 42•00 (+)
- 16•00 (+)
- 39•00 +
- 46•00 +
- 15•00 +
- 25•00 +
- 56•00 +
- 28•00 +
- 71•00 +
- 52•00 +
- 54•00 +
- 80•00 +
- 66•00 +
- 33•00 +
- 81•00 +
- 36•00 +



Edifil
 Nº 96 SPM
 Prix 40€
 360€
 CLASSYVERT

30 c
 650 N
 32 N 14
 Dentado 14
 4 N 2 5a surge
 5 N 3 10a vet. fmei



2005
 Fotografia del fons Josep Alsina



Ferretes avec photo de
 la vallée enneigée



Adoration des bergers
 par A. Viladomat

2006.



Bicentenaire du décret de Napoléon.





26. VI — 1. VII
1937



26. VI — 1. VII
1937



*document de M. de
Belgique*