

LE ETICHETTE PER COPRIRE L'EFFIGIE DEI REALI GRECI SULLE BUSTE POSTALI

Le buste postali greche (due tipi: 3 + 0,50 Dr. per l'interno, con righe rosse; 8 + 1 Dr. per l'estero, con righe blu) furono normalmente usate con la soprastampa d'occupazione ma dopo l'introduzione dei valori postali italiani furono utilizzate solo come semplici buste soggette ad essere affrancate mediante francobolli. In questa loro funzione si poneva pertanto il problema di eliminare l'impronta di francobollo con l'effigie dei reali. Tale problema fu risolto applicando sull'impronta una etichetta di colore bianco con le parole "Ufficio Affari Civili - delle Isole Jonie - Corfù". Analogo problema si poneva tuttavia anche in Grecia in quanto era stato deciso di mantenere in vigore i vecchi francobolli ma non quelli con l'effigie dei reali. La questione fu risolta soprastampando l'impronta con un grande fregio contenente le iniziali "TTT" ("Tachydromion, Tilegraphion, Tylephonon" = Poste, Telegrafi, Telefoni).

EX BUSTE POSTALI GRECHE DEMONETIZZATE



Ex busta postale per l'interno (righe per l'indirizzo di colore blu)
 Ex busta postale da 3 più 0,50 Dr. usata come semplice busta. Etichetta dell'Ufficio Affari Civili - Corfù sull'impronta di francobollo; affrancatura ex novo con francobolli "italiani" (Racc. via aerea L. 2,25). In alto, analoga busta usata ad Atene (senza francobolli aggiunti in quanto nel frattempo era stata soprastampata, per cambio di valore, "Dr. 30" che costituiva la nuova impronta).

UFFICIO POSTA MILITARE N. 2 SEZ. A

La Sezione fu aperta a Corfù nel dicembre 1942, in seguito al trasferimento a S. Maura dell'Ufficio da cui dipendeva; poi inviata a S. Maura il 4.8.1943 per sostituire la P.M. n. 2 nel frattempo spostata a Cefalonia.

23.3.1943 – Lettera spedita tramite la Sez. A dell'Ufficio P.M. n. 2, durante il periodo in cui era dislocata a Corfù. Affrancatura di Lire 1 per porto ord. e via aerea.

29.8.1943 – Biglietto postale spedito tramite la "Sez. A" dell'Ufficio P.M. n. 2 nel periodo in cui era dislocata a S. Maura. Uso improprio del francobollo di P.O. con la soprastampa "P.M." per pagare la soprattassa aerea. Questi francobolli furono messi in uso in Grecia (ed in Albania) dai primi di aprile del 1943 con lo scopo di scoraggiare le speculazioni sul cambio mediante l'uso in Italia dei valori postali venduti contro moneta locale dagli uffici italiani di posta militare.



ISOLE JONIE

POSTA MILITARE

I primi militari italiani arrivarono a Corfù il 28.4.1941; nel giro di tre giorni tutte le isole Jonie furono occupate. Per le loro necessità postali fu inviato l'ufficio P.M. n. 2 ed in seguito il n. 412.

UFFICI E BOLLI

UFFICIO POSTA MILITARE N. 2 E RELATIVA "SEZIONE A"

L'ufficio Posta Militare n. 2 arrivò a Corfù il 6.8.1941, proveniente dall'Albania; fino a quel momento aveva servito le truppe nelle isole Jonie attraverso una Sezione staccata inviata, appunto, a Corfù il 12.6.1941. Detta Sezione fu chiusa in seguito all'arrivo dell'ufficio vero e proprio. In data 18.12.1942 fu trasferito a S. Maura e poi, in data 4.8.1943, ad Argostoli. Una "Sezione A" provvide a rimpiazzare l'Ufficio Posta Militare n. 2 quando questo fu trasferito da Corfù e da S. Maura.

23.5.1943 – Lettera
spedita tramite
l'ufficio P.M. n. 2,
nel periodo in cui si
trovava a S. Maura.
Affrancata L. 1
(tariffa lettera
semplice via aerea).



Signor
Rossi
52

23.3.1943 – Lettera
spedita tramite la
Sezione A dell'ufficio
P.M. n. 2 nel periodo
in cui si trovava a
Corfù.
Affrancata L. 1
(tariffa lettera
semplice via aerea).

UFFICIO POSTA MILITARE N. 412

Inizia ad operare ad Argostoli il 15.7.1942 in appoggio alle truppe dislocate nelle isole di Cefalonia, Itaca e Zante non servite dall'Ufficio Posta Militare n. 2; viene trasferito a Corfù in data 4.8.1943.



27.6.1943 – Lettera spedita tramite l'ufficio P.M. n. 412 nel periodo in cui si trovava ad Argostoli.



4.9.1941 – Cartolina postale greca (bottino di guerra) inoltrata in Italia tramite l'Ufficio di P.M. n. 3450. In questo caso si tratta di una cartolina senza soprastampa e quindi, a maggior ragione, non ammessa; malgrado ciò la P.M. n. 3450 ha provveduto a bollare la cartolina che è giunta a destino (vedi bollo di arrivo in data 6.9.41) senza alcuna tassazione.

SOPRASTAMPE (E BOLLI) DI FANTASIA

Esistono alcune soprastampe mai autorizzate dalle nostre Autorità militari. Tali soprastampe si riferiscono a isole nelle quali non si è verificata nessuna delle emissioni fin qui illustrate; trattasi delle isole di Paxo, Cerigo e S. Maura; con tale scelta è evidente l'intenzione dei falsari di creare un presupposto di credibilità.



Soprastampa e bollo di fantasia di Paxo



Soprastampa e bollo di fantasia di Cerigo

EMMISSIONE GENERALE PER TUTTE LE ISOLE JONIE

Con apposito decreto locale furono introdotti, prima a Corfù (il 16 agosto) e poco dopo nelle altre isole (pare tra l'1 ed il 15 settembre), i francobolli e le cartoline postali italiane con la soprastampa "Isole Jonie". I francobolli erano quelli della serie "Imperiale" (alcuni valori), il 50 c. posta aerea tipo "Pegaso" ed alcuni segnataste del 1934; la cartolina postale era quella da 30 c. (con e senza il motto "Vinceremo").



Lettera affrancata con i francobolli italiani soprastampati "Isole Jonie"

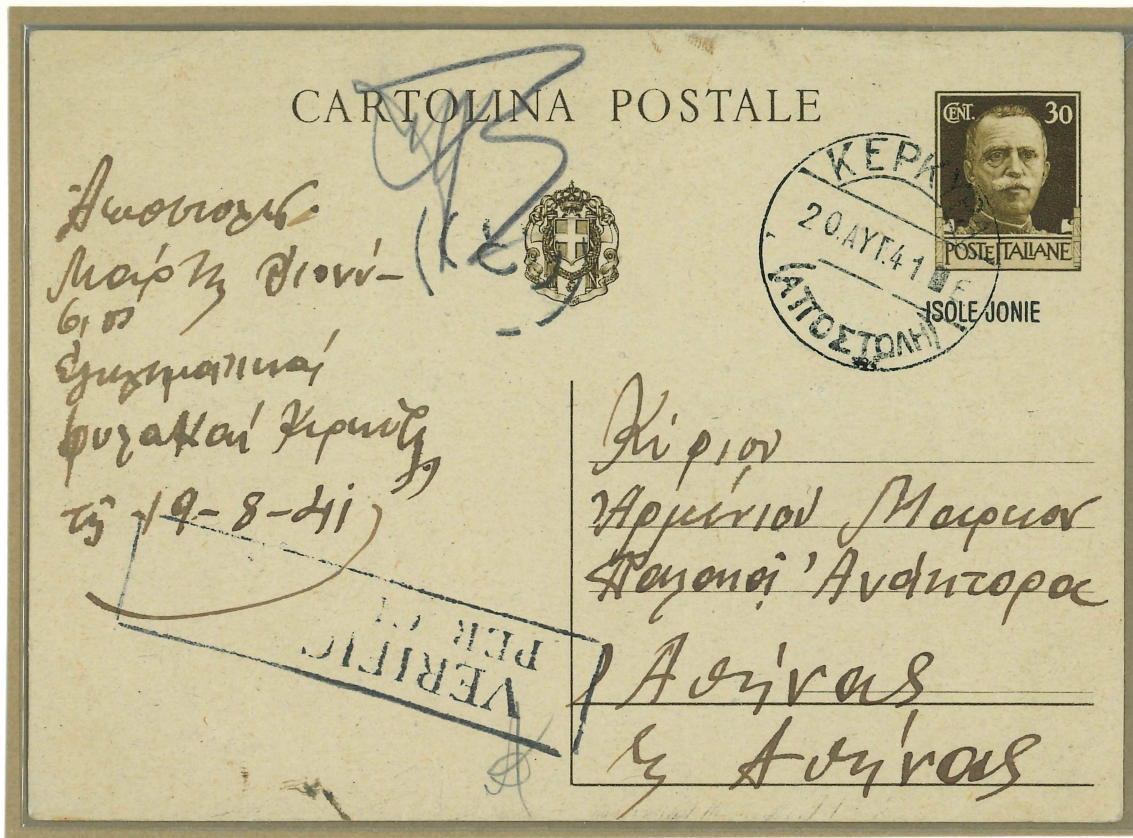

Cartolina postale da 30 c. senza il motto "Vinceremo" soprastampata "Isole Jonie"

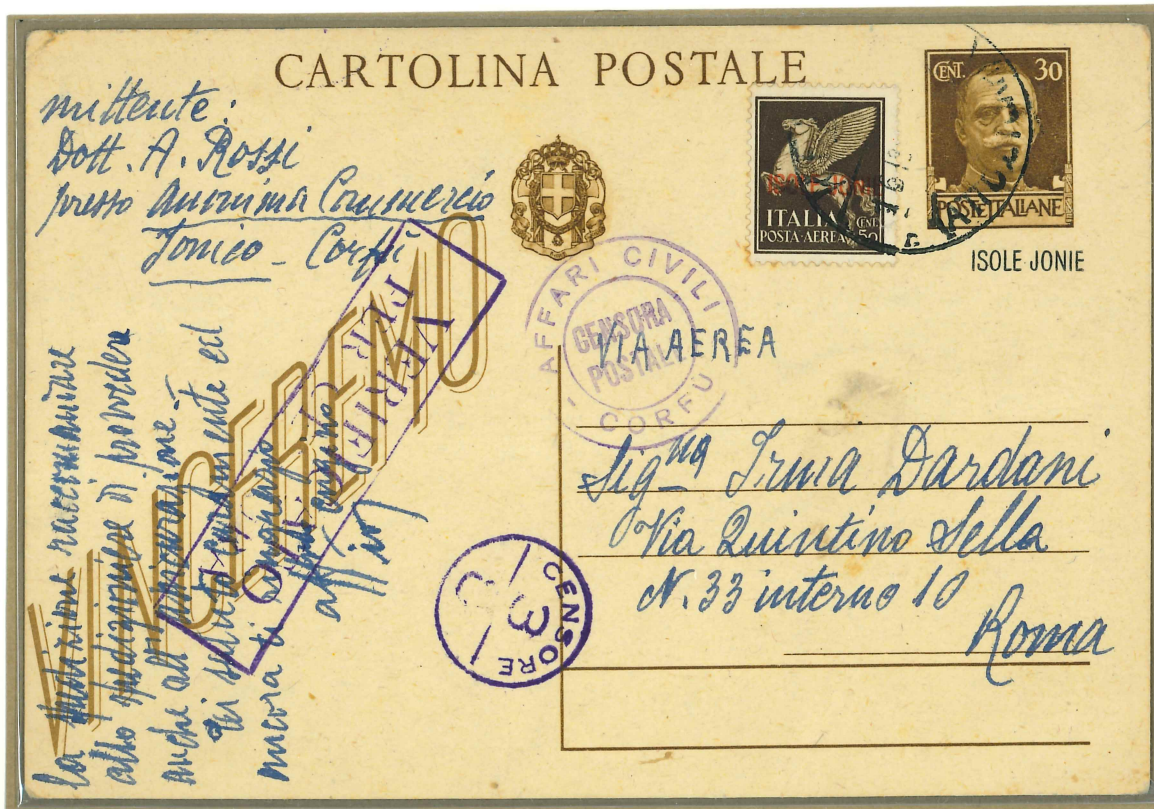

Cartolina postale da 30 c. con il motto "Vinceremo" soprastampata "Isole Jonie"

TARIFFE SECONDO PERIODO (VALORI POSTALI ITALIANI SOPRASTAMPATI)

Con l'introduzione dei valori postali italiani soprastampati le tariffe vengono stabilite in conformità a quelle in uso in Italia. Sono soggette alla tariffa "interna" le corrispondenze dirette in Italia, Grecia, Libia, Albania, Montenegro e isole del Dodecaneso. Le principali tariffe erano le seguenti: Lettera per l'interno L. 0,50 (per l'estero L. 1,25); Cartolina postale per l'interno L. 0,30 (per l'estero L. 0,75); soprattassa di posta aerea per l'interno L. 0,50 (per l'estero L. 1,0); soprattassa di raccomandazione L. 1,25.



Lettera via aerea primo porto per l'Italia

Lettera via aerea da Corfù a Milano. Tariffa: L. 0,50 porto ordinario e L. 0,50 soprattassa aerea.

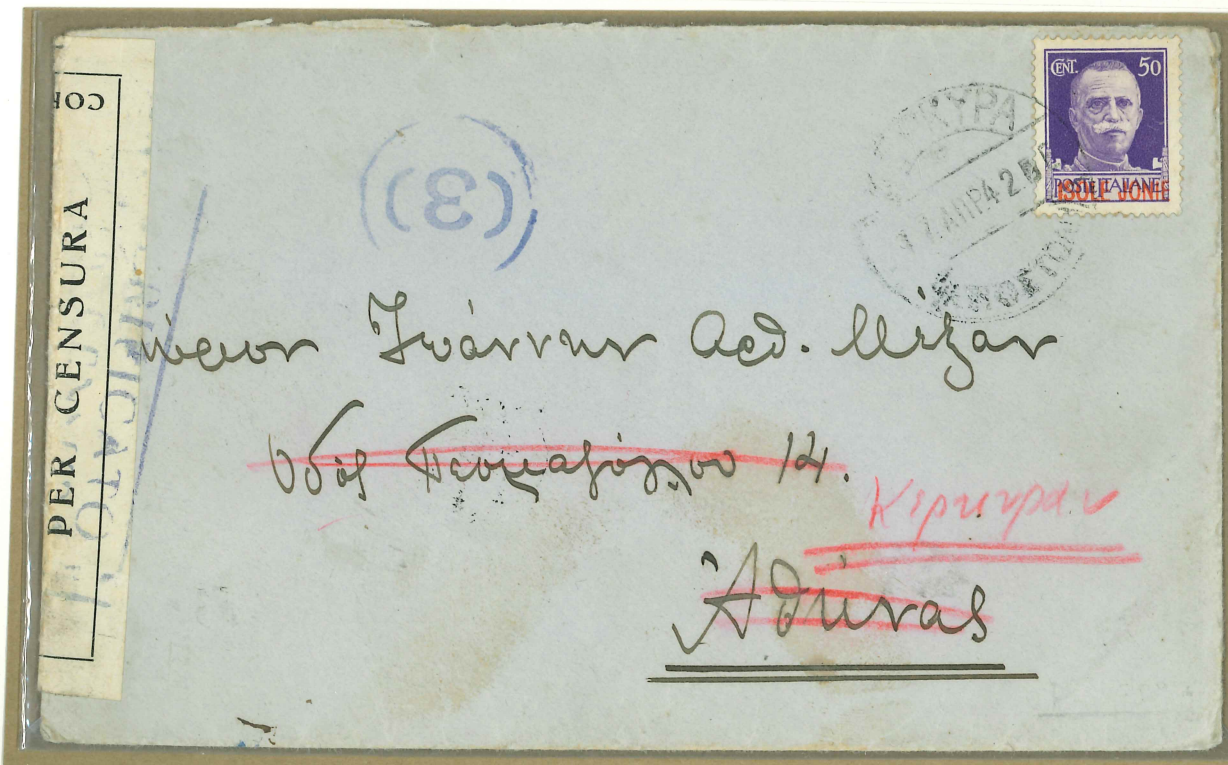

Lettera ordinaria primo porto per la Grecia

Lettera da Corfù ad Atene. Tariffa: L. 0,50 porto ordinario. In questo caso la lettera è stata rispedita al mittente (la rispedizione avveniva senza nessuna ulteriore tassazione).



Lettera via aerea doppio porto per l'Italia

Lettera da Corfù a Roma affrancata per complessive L. 2 corrispondenti a: lettera ordinaria per l'interno, doppio porto L. 1; soprattassa posta aerea, doppio porto L. 1.



Lettera ordinaria triplo porto per la Grecia

Lettera da Corfu ad Atene affrancata per complessive L. 1,50 pari a n. 3 porti



Lettera raccomandata via aerea triplo porto per l'Italia
Lettera da Corfù a Guastalla affrancata per complessive L. 4,25 corrispondenti a: lettera ordinaria per l'interno, triplo porto L. 1,50; soprattassa di posta aerea, triplo porto L. 1,50; raccomandazione L. 1,25.



Lettera via aerea quintuplo porto per l'Italia

Lettera spedita da Corfù a Roma. Affrancata per complessive L. 5 corrispondenti a n. 5 porti di cui: L. 2,50 per tassa ordinaria e L. 2,50 per soprattassa via aerea.



Tariffa giornali e periodici spediti da editori

Fascetta utilizzata per la spedizione di un periodico da Corfù a Trieste. Affrancatura cent. 10 (tariffa periodici non in abbonamento spediti da editori).



Tassazione per difetto di affrancatura (distretto)
 12.8.1942 – Lettera per il distretto (Corfù per città). La tariffa doveva essere 25 cent. mentre è stata affrancata con 15 cent. E' stata pertanto tassata per il doppio del mancante (segnatasse da 20 c.).

A I
S P



Cartolina con soprattassa di "Beneficenza"
 17.4.1942 -Feste di Pasqua: su questa cartolina spedita da Corfù a Itaca è stata pagata anche la soprattassa per "Beneficenza".

CENSURA

In ciascuna delle principali isole fu istituito un ufficio di censura alle dipendenze del Commissariato Civile; esso si interessava solo della posta civile (in qualche caso quest'ultima risulta però censurata da un Ufficio di censura militare). L'Ufficio più importante era a Corfù ed aveva in dotazione almeno due bolli circolari con testi diversi senza alcun riferimento alla località (aveva anche il consueto bollo lineare con le parole "Verificato per Censura"); aveva inoltre una fascetta sulla quale, a stampa, figura il nome dell'isola. A differenza di Corfù, nei bolli delle altre isole si legge invece anche il nome dell'isola che, viceversa, non appare sulle fascette. In qualche caso queste ultime sono di tipo bilingue (greco/italiano).

UFFICIO DI CENSURA DI CORFU'



Lettera da Argostoli ad Atene, censurata a Corfù. Bollo "Affari Civili - Corfù - Censura Postale" e fascetta con la parola "Corfù" a stampa.



Lettera da Corfù ad Atene. Bollo di censura "Censura Postelegrafonica - Civile".

LE ETICHETTE PER LE RACCOMANDATE

Esistevano due tipi di etichette di raccomandazione: uno con il solo nome dell'Ufficio e l'altro con aggiunto anche il nome del Paese (Grecia): normalmente, quest'ultimo serviva per le destinazioni estero.

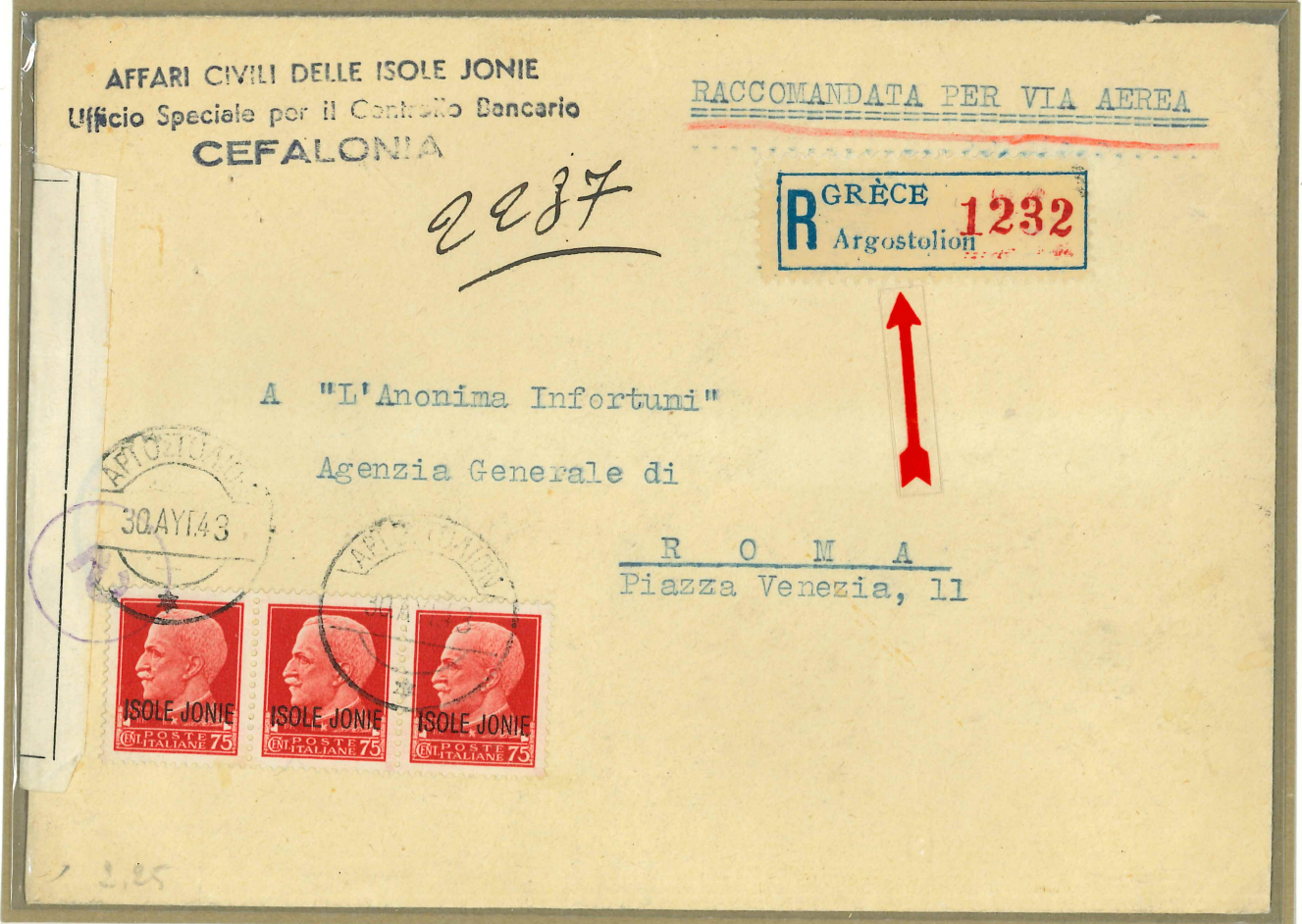

Due raccomandate con i due tipi di etichetta (in alto solo il nome dell'Ufficio; sotto: Ufficio e Paese)

EX BUSTE POSTALI GRECHE DEMONETIZZATE



Ex busta postale per l'estero (righe per l'indirizzo di colore rosso)
 Ex busta postale da 8 più 1 Dr. usata come semplice busta. Etichetta dell'Ufficio Affari Civili - Corfù sull'impronta dei francobolli; affrancatura ex novo con i francobolli "italiani" (Racc. via aerea L. 2,25). In alto, analoga busta (demonetizzata con il fregio e "TTT") usata ad Atene.



I francobolli greci con soprastampa d'occupazione accettati in Italia

Lettera affrancata con 5 Dr. serie "Mitologica" con soprastampa a mano di Argostoli impostata a Roma e regolarmente inoltrata a destino senza tassazione. Trattasi di un uso occasionale, tollerato.

A I
S P



**Uffici in territori annessi o occupati
(Isole Jonie)**



Due fascette per la spedizione da Corfù a Trieste del periodico "Gazzetta Jonica" all'epoca dell'occupazione italiana delle isole Jonie (1941 - 1943). Affrancate con due francobolli da 5 c. della serie "Imperiale" soprastampata "Isole Jonie" per formare la tariffa primo porto di 10 c.

XVII lettera
4

POSTA MILITARE
17-443-XXI
N. 23

50 50

Gigna Betty Albignani
presso Salmobio
Via Mazzocchi 182
G. Maria G.V.

PER VIA AEREA
PAR AVION

POSTE ITALIANE 50 50

Soc. Ed. « S. Marco » GAZZETTA JONICA Sped. Omaggio

All'Istituto di Diritto Internazionale
e di Legislazione Comparata
TRIESTE

ΕΛΛΑΣ
ΕΠΙΣΤΟΛΙΚΟΝ ΔΕΛΤΑΡΙΟΝ
ΔΙΑ ΤΟ ΕΣΩΤΕΡΙΚΟΝ

Επί της πλευράς ταύτης γραφεται μόνον η διεύθυνσις

ΚΕΡΚΙΡΑ
ΚΑΡΔΙΑΚΑ
ΚΑΡΔΙΑΚΑ

10

Σωφιστ
Οργανο Τριβα
α Τριφυλου
Τριναβα

Ε 20

VIA AEREA
Rasse mandata

NAPOLI
(Corr. Pacchi)
3285

All' Eccellenza
Pietro Farini
Capo degli Affari Civili delle Isole Jonie

Corfu
(Guia)

1 LIBRE

MARCA DA BOLLO
ISOLE JONIE
LIRE 3

CARABINIERI REALI
ISOLE JONIE

Comune di
Corfu

CARTA D'IDENTITÀ
No 560

del Signor Casaros
Gerasimos
fu Giovanni