1900 – 1924 Entiers type Mouchon

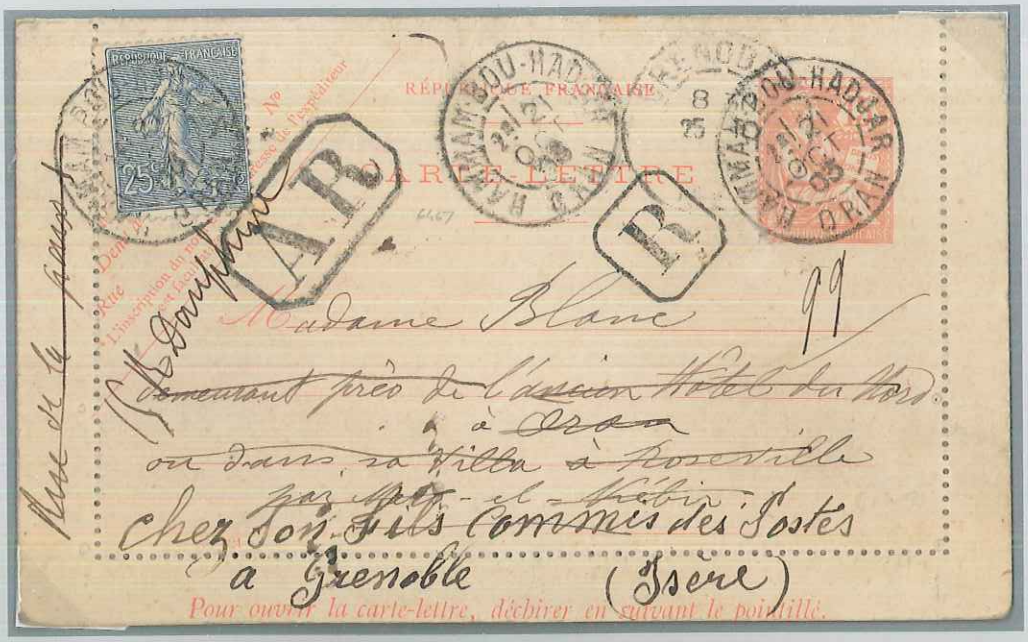

Entier carte-lettre 15 centimes, d'Hammam-Bou-Hadjar 21 oct.03, pour Roseville par Mers-el-Kebir, réadressée à Grenoble. Recommandée avec avis de remise, taxe 25 centimes, tarif du 1er mai 1878.

Entier carte **pour la Suisse**, Sidi-Bel-Abbès 27 mars 1902, tarif UPU 2 février 1879

Entier lettre 15 centimes Cap-Matifou (petit bureau de distribution), 9 janv. 1904 pour Alger, tarif du 1er mai 1878.

Semeuse entier - enveloppe
Le Tarf pour Bône,
7 nov. 1906,
tarif 16.4.06.

Entier - carte postale,
Philippeville,
19 juin 06 pour
Bône, tarif du
16 avril 1906.

D'Alger pour
Berlin, 4 fév. 05,
tarif UPU de 1879.

1907 – 1930
Enveloppes entiers type Mouchon

Entiers avec taxe réduite à 10 c. au tarif de 1906 ; Bone 16 mai 1907, repiquée pour Lille et oblitérations de l'exposition philatélique d'Alger de 1930.

1900 - 1924
Lettres entier Semeuse lignée à la taxe réduite

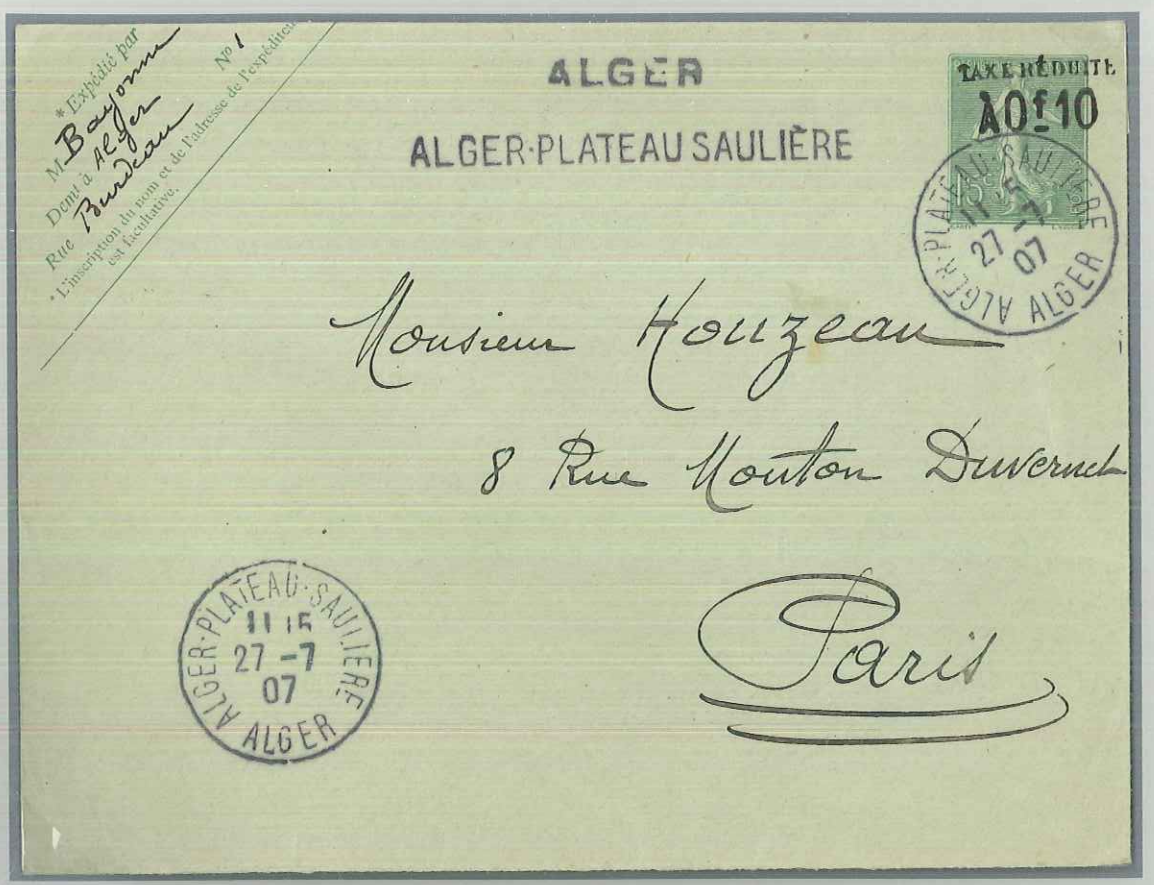

Alger Plateau Saulière, 27 juillet 1907
Taxe rabaissée de 15 à 10 centimes vu le change ment de tarif du 16 avril 1906.

Oued-Marsa, 13 mars 1907 pour Bougie.

RÉPUBLIQUE FRANÇAISE
CARTE POSTALE
Ce côté est exclusivement réservé à l'adresse.
Monsieur Albert Riesen
19, rue Franche
à
(Suisse) Bienne
* Expédié par
M
Demt à
Rue
N°
* L'inscription du nom et de l'adresse de l'expéditeur est facultative.
ALGER
14 -5
0,8
ALGERIE
POSTES
10c
16 V.08.-3

RÉPUBLIQUE FRANÇAISE
CARTE POSTALE
Ce côté est exclusivement réservé à l'adresse.
Monsieur Carpentier
c/o Mr Henry Hooreman
195 Rue Louis Hap
Etterbeek. Bruxelles
Belgique
* Expédié par
M J. van Eucke
Demt à Alger
Rue
N°
* L'inscription du nom et de l'adresse de l'expéditeur est facultative.
ALGERIE
POSTES
25c
20c
15 30
24

Nom et adresse de l'expéditeur
M
CARTE
CORRESPONDANCE
ADRESSE
Monsieur Albert Riesen,
rue Franche,
BIENNE.
(Suisse)
ALGERIE
POSTES
50
10
30

1900 - 1924
Entiers Semeuse

El-Biar, 1er octobre 1920, carte complétée pour le tarif du 1er avril 1920.

Carte-lettre de Bougie, 20.9.1916 pour Talence, T. 16.4.06

Entier Semeuse 40 centimes (hors cours en Algérie), Alger rue Michelet et Alger-Gare, le 9 juillet 1930, **pour la Suisse**, tarif UPU du 1er août 1926.

1924 - 1926

Surchargés ALGÉRIE

Entier Semeuse 20 centimes, Oran R.P. (recette principale), 23 septembre 1925, tarif du 16 juillet 1925.

Destination Suisse, entier Semeuse 20 centimes + Semeuse 25 c. = 45 c., au tarif UPU du 1er avril 1924. La carte provient d'Alger Michelet, partie le 9 avril 1925 pour Monsieur le Conseiller des Etats Keller à Aarau.

1924 - 1926

Surchargés ALGÉRIE

Alger Palais d'été 30 novembre 1925
Entier Semeuse 20 centimes surchargé, avec un timbre de complément en plus du port qui était de 20 centimes, tarif du 16 juillet 1925.

Entier Semeuse 30 centimes surchargé, Mansoura 23 septembre 1930, port 40 centimes, tarif du 24 avril 1930; cette carte a été affranchie par l'expéditeur avec des timbres hors cours.

Entiers cartes type Pasteur

Emploi aux USA, seul le timbre de 2 cents a été oblitéré !
29 février 1930

Dest. Suisse de Touggourt 26 décembre 1927, tarif UPU du 1er août 1926.

4 mai 1930, port local de l'Exposition Philatélique d'Alger, affranchie par le destinataire.

1924 – 1926

ENTIERS SURCHARGÉS ALGÉRIE

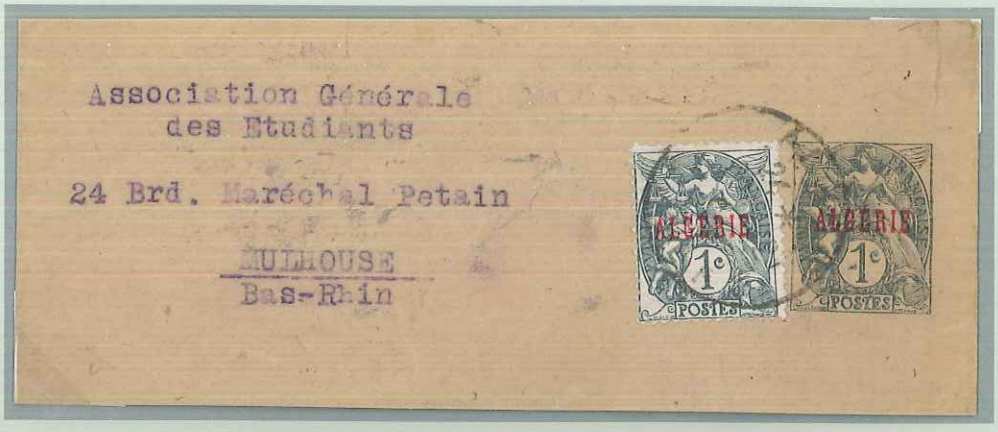

Type Blanc, bande de journal 1 c. + un timbre de 1 c., tarif du 1er août 1920 (non routé).

Entier enveloppe "carte de visite" Semeuse 5 c., Alger-Palais-d'Eté 1er fév. 1927, tarif pour imprimés du 25 mars 1924 (l'enveloppe ne devait pas être fermée).

Destination Suisse, entier carte-lettre Semeuse 25 c. avec complément de 50 c., tarif UPU du 1er avril 1924 (le port est assimilé à une lettre).

1928 – 1937
TARIF POUR JOURNAUX SOUS BANDE

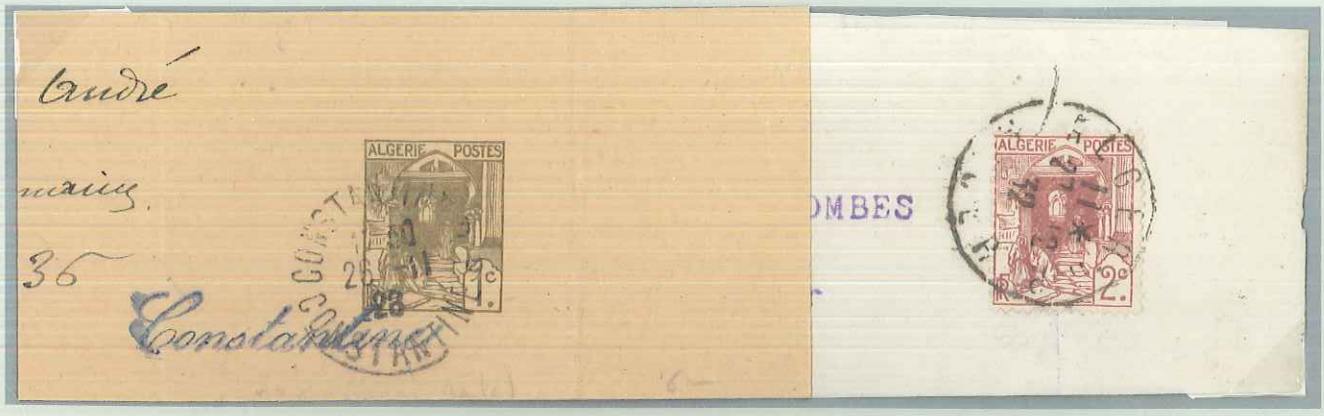

Au tarif du 30 juin 1923 : routés = 1 c., non routés = 2 c.

Alger 15 avril 1937, pour le Niger via Colomb-Béchard et le Sahara.

Alger 17 mai 1929 ; les journaux réunis étaient taxés ½ centime en plus, ordonnance d'août 1884.

1924 – 1939
Bandes pour journaux

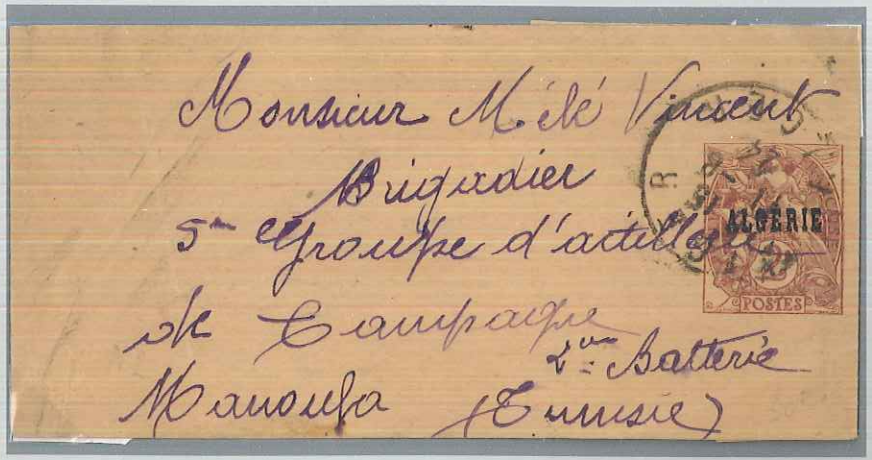

Type blanc surchargé 1924,
tarif pour journaux non routés.
Constantine 13 mars 1926,
pour Marseille.

Type 1939
Mosquée de Sidi Abderahmane 20 c.,
surchargé une première fois 10 c. et
une deuxième fois 30 c.
Oblitération tardive d'Alger 1945. ➔

et Alger 27 juin 1939. ▼

Type 1929, ➔
tarif 16 juillet 1925,
pour journaux + 100 gr.

Type Kasbah 1937,
2 centimes pour journaux
non routés, tarif 1.9.1937.

1926 – 1946
Cartes lettres

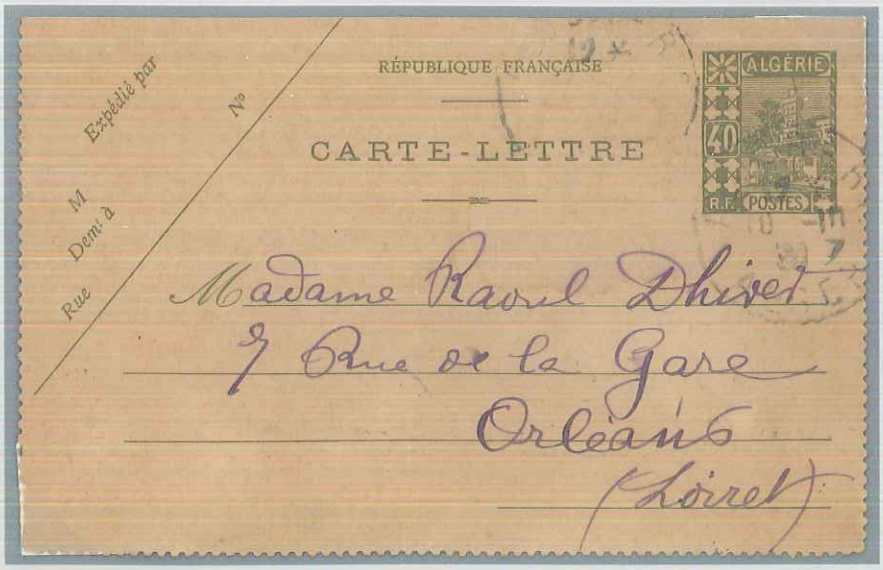

Alger 10 octobre 1930,
au tarif du 1er mai 1926,
pour Orléans.

Alger 11 avril 1931,
tarif du 9 août 1926,
pour Cannes.

Alger 19 septembre 1945,
exprès-avion, tarif
du 1er mars 1945,
pour Marseille.

1930 – 1943
Entiers postaux cartes lettres

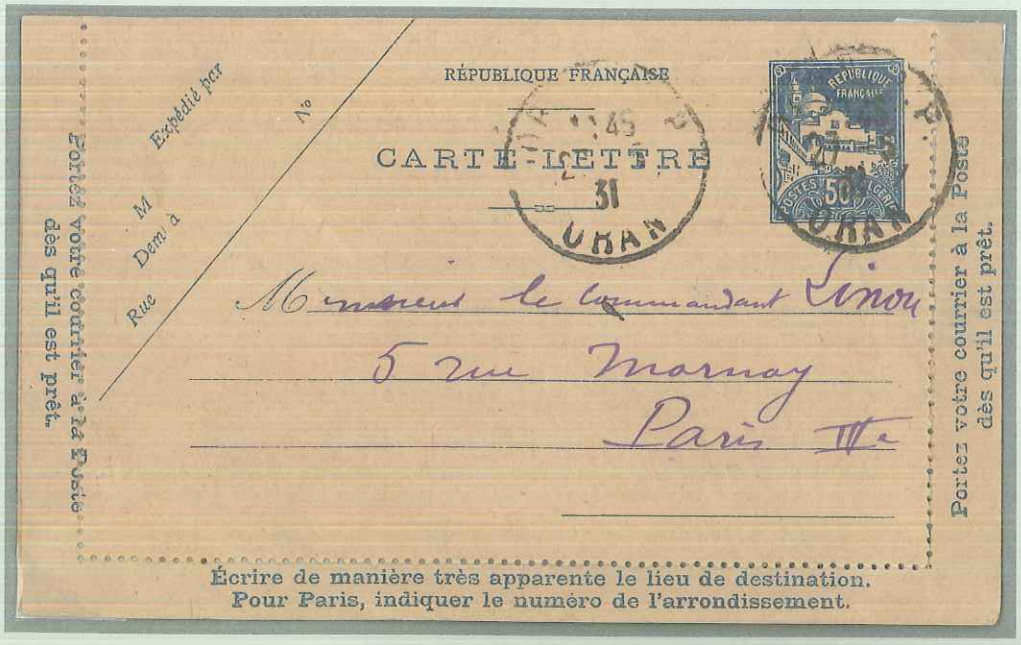

Oran 23 octobre 1930
pour Paris,
tarif du 21 avril 1930.

Oran 21 mai 1931,
pour Paris,
même tarif.

Pour les deux lettres,
le cap. Duval accuse
réception à son cdt
d'un envoi.

Destination Maroc : Alger 18.5.43, pour Casablanca, T. 1.8.42 (timbres roulettes).

1926 - 1939
Entiers postaux carte lettre

Bougie, 8 fév. 1928 pour Blida, traitée au tarif des lettres soit 50 c. du 9 août 1926.

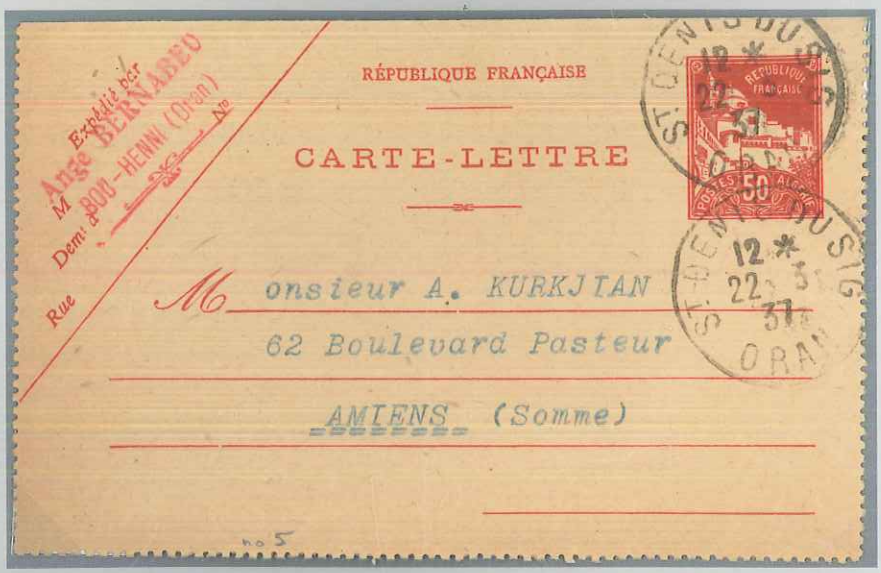

St.Denis du Sig, 22 mars 1937, pour Amiens, tarif du 9.8.1926.

Par avion Alger pour Paris, 3.4.35, port 50 c. et surtaxe aérienne 1 fr. > 10 gr. T. du 1.8.29.

1926 - 1939
Entiers mosquée Sidi Abderahmane

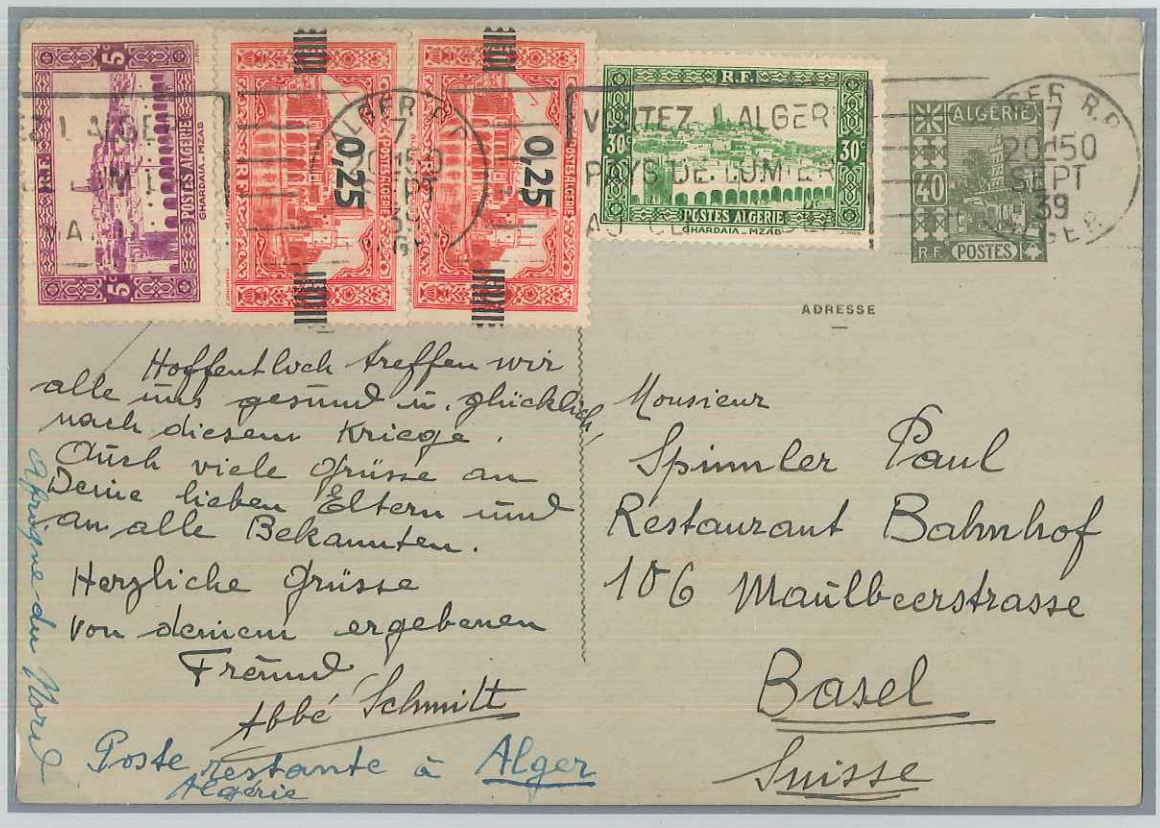

Destination Suisse, entier de 40 c., Alger 7 septembre 1939, affranchissement 1,25 fr., tarif UPU 1er décembre 1938.

Même entier, même destination, de Soukaras 26 octobre 1938, affranchissement 1,50 fr. par l'expéditeur. Le port était de 1 fr., tarif du 1.8.37.

1926 – 1932

Trois entiers d'Alger pour la Suisse. 40 et 35 c.

6 oct. 1932, tarif UPU du 1.8.26 = 90 c.

26 avril 1930, surtaxe par avion tarif du 1.7.1926 > 20 gr. = 25 c. port 90 c. tarif du 1.8.1926.

8 septembre 1930, tarif UPU 90 c. du 1er août 1926, cette carte est venue par avion sans surtaxe ! Genève aviation 9 septembre 1930.

1954

Deux enveloppes entiers de la Pêcherie 50 centimes rouges.
De Jemmapes 26 mai et 9 juin 1954, pour Cannes,
tarif du 8 décembre 1951 : 15.- + 35.- frs recommandés.

1928 – 1935
COURRIER PNEUMATIQUE A ALGER

Jusqu'en 1920, seul les formulaires du service des télégraphes étaient autorisés à la poste pneumatique. Dès cette date, les lettres ordinaires ont été acceptées. Alger Central Télégraphe A 1er décembre 1928, tarif du 1er mai 1926.

Alger Central Télégraphe A 25 mars 1935, tarif du 1er mai 1926.

1926 - 1939
Cartes pneumatiques

Ces cartes étaient normalement pour Paris mais utilisées à Alger dès 1912.

Alger, central télégraphe A, 9 mai 24, tarif de 1923 = 75 c.

Carte réponse, retour non utilisé. Alger central télégraphe A, du 1er août 1927, au tarif du 1er avril de la même année = 1,50 fr.

Carte pneumatique d'Algérie, avec motif de la casbah.
Alger Plateau-Saulière, 23 septembre 1938, tarif du 1er août.

COURRIER PNEUMATIQUE A ALGER

Carte officielle des télégraphes français : Alger – Esplanade 1er août 1927, tarif du 1er mai 1926 = 1.50 fr.

Même carte – lettre des télégraphes français : Alger – Plateau – Sauliere 26 juin 1932, tarif du 1er mai 1926.

1905 – 1939

Cartes pneumatiques

Alger central télégraphe A du 12 mai 1930,
tarif du 1er août 1927 = 1.50 fr.

Cartes téléphoniques

Ces récépissés de communication à partir de cabines téléphoniques
ont été valable de 1905 à 1910. On devait les acheter au bureau de poste.

1939 – 1940
Cartes – lettres de l'artisanat indigène
La dinanderie

Brun clair, Oran – R Mirauchaux 18 novembre 1939, pour Foix, tarif du 17 novembre 1938.

Brun gris, Alger 1940 **pour la Suisse** par avion, tarif UPU 1.1.40 + taxe avion 2ème éch.

1940 – 1941
Cartes – lettres de l'artisanat indigène
le tissage – la poterie

Brun gris : Orléansville 1er février 1940, pour Saint – Fulgent, tarif du 1er décembre 1939 = 1 fr.

Brun gris : Alger 18.1.41, par avion pour Marseille, tarif du 1er déc. 1939 + surtaxe avion.

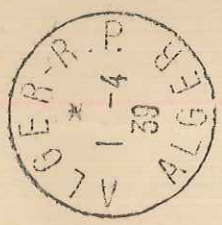

RÉPUBLIQUE FRANÇAISE

Gouvernement Général
de l'Algérie

Enveloppe administrative émise par le Gouvernement Général
Port 2,25 frs du 1er avril 1939.

1940 – 1941

Entiers type Iris aussi valables pour l'Algérie

FRANCE
PRIX DE VENTE 0,90
CARTE POSTALE
ORAN R.P. 9-5 41 ORAN
EXPÉDITEUR
S/Lt Padrez Victor
Poste restante
ORAN
DESTINATAIRE
Madame Monsieur André MASSON
22 rue des Quatre Huyes
Vendôme

Oran 9 mai 1941, pour Vendôme ;
l'occupant allemand a obligé la poste d'éditer ces cartes dont le verso était strictement des questions dont l'expéditeur devait donner des réponses.
Si ce dernier ne s'exécutait pas, la carte était refusée !

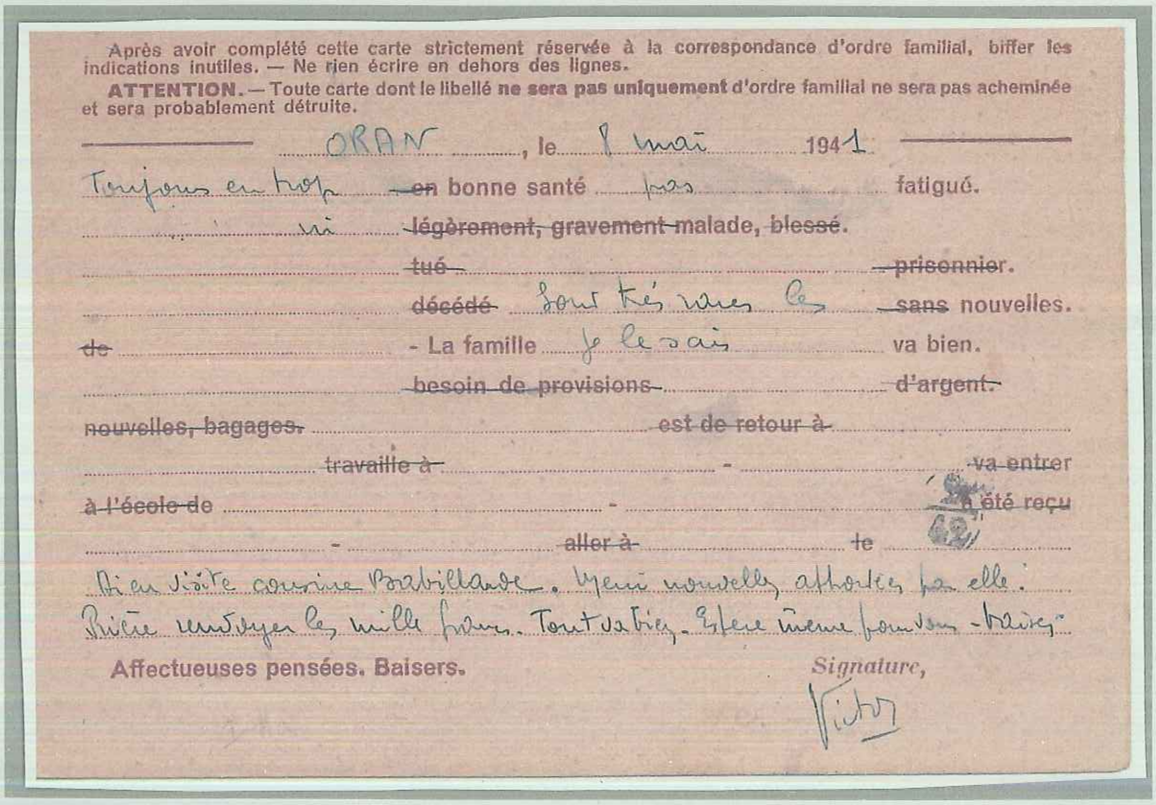
Après avoir complété cette carte strictement réservée à la correspondance d'ordre familial, biffer les indications inutiles. — Ne rien écrire en dehors des lignes.
ATTENTION. — Toute carte dont le libellé **ne sera pas uniquement** d'ordre familial ne sera pas acheminée et sera probablement détruite.
ORAN, le 9 mai 1941
en bonne santé — fatigué.
légèrement, gravement malade, blessé.
tué — prisonnier.
décédé — sans nouvelles.
de — La famille — va bien.
besoin de provisions — d'argent.
nouvelles, bagages. — est de retour à
travaille à — va entrer
à l'école de — a été reçu
aller à — le
Affectueuses pensées. Baisers.
Signature,
Victor

1940 – 1941
Entiers type Iris

Alger 27.12.1940, carte interzone repiquée envoyée à Mulhouse **déjà annexée à l'Allemagne depuis le 7 août 1940** ; la carte est taxée 6 pfennig encaissés ; censure de la Wehrmacht. Tarif UPU du 1er janvier 1940 = 1.50 fr.

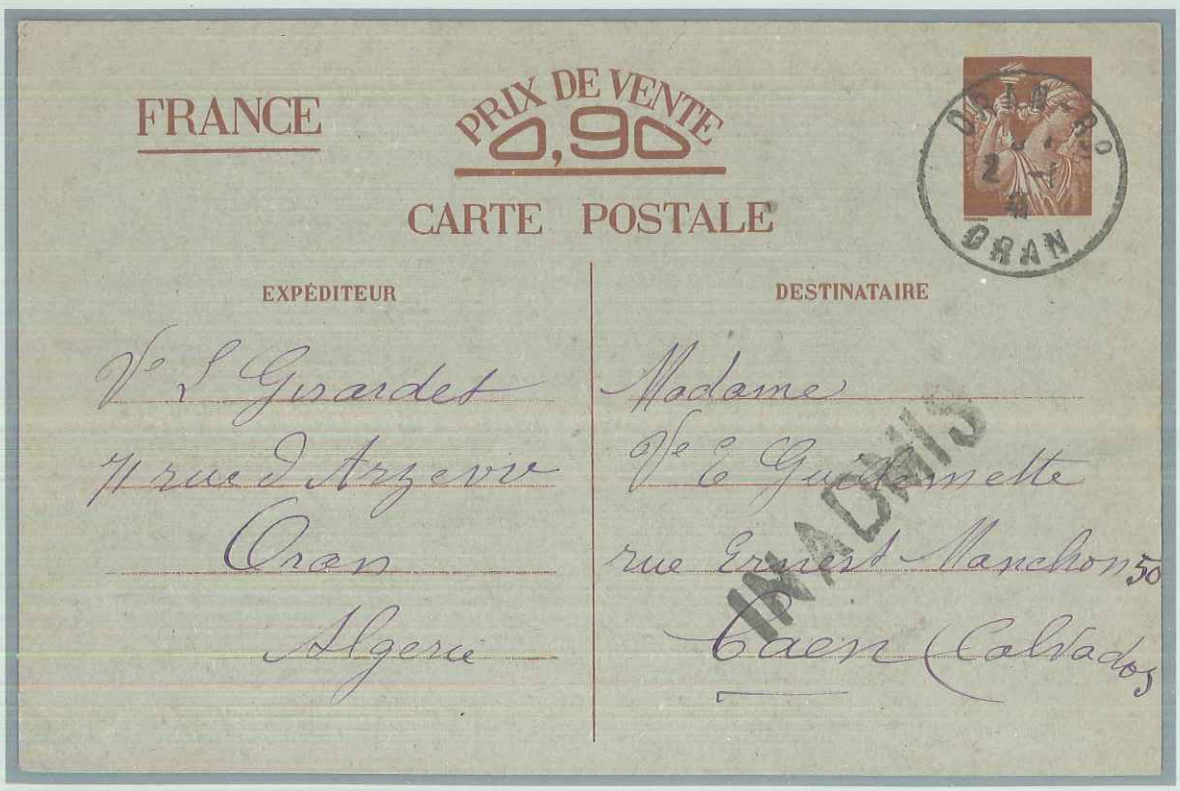

Oran 2 janvier 1941, pour Caen (zone occupée), carte interzone repiquée, non admise car l'expéditeur demande une adresse ; tarif du 1er décembre 1939.

Ces cartes ont été imprimées sur toutes sortes de papier.

1939 – 1945
Entiers type Iris

Alger 14 août 1941, émission de Paris 80 c. (non repiquée), avec expéditeur et destinataire, tarif du 1er décembre 1939. Ces cartes étaient imprimées à Paris et à Alger.

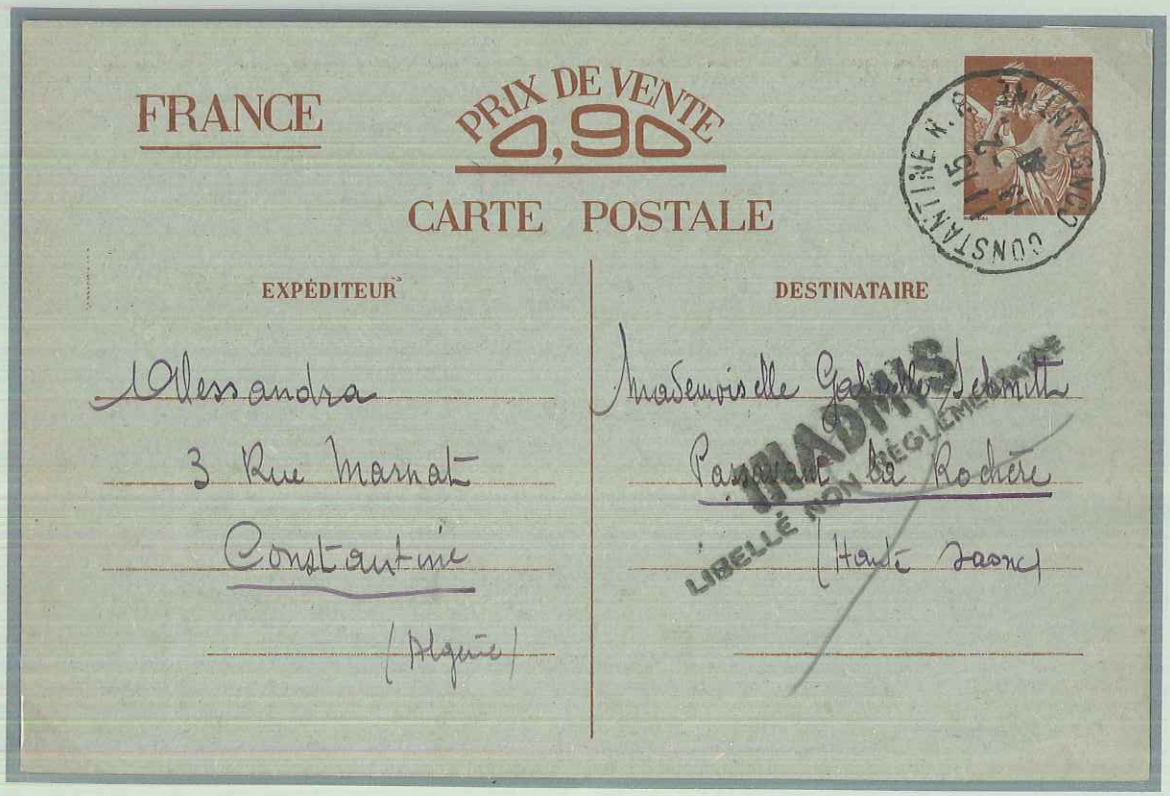

Constantine 13 février 1941, impression d'Alger 80 c. (sans République française), + 10 c. pour la carte = prix de vente 90 c., tarif du 1er déc. 1939. Carte familiale dite aussi carte interzone repiquée: le libellé imprimé au verso devait être suivi exactement: envoi inadmis car la réponse n'était pas réglementaire !

Entiers mosquée de la pêcherie 1.20 fr. sans République Française

Alger 15 août 1943, pour Genève, tarif UPU du 1er février 1942 = 2,40 frs censures T.A. 318 Alger et allemande à Paris, (traitée à l'encre révélatrice).

Emploi tardif : Oran 1er septembre 1944, pour Toulouse libérée par les F.F.I. le 20 août. La reprise du trafic postal s'est faite au début septembre. (Arrivée le 13 octobre 44).

1939 – 1945
Entiers mosquée de la Pêcherie (sans République Française)

Oran, 7 juin 1941, 80 c. = tarif du 1er décembre 1939.
Impression locale de 1941, sans expéditeur ni destinataire; ces cartes étaient imposées par les Allemands pour la correspondance en zone occupée.

Oran R.P. (Recette Principale), 3 novembre 1941, 80 c. tarif du 1er décembre 1939.
2ème émission de 1941 avec expéditeur et destinataire; la qualité du papier est très variable.

Entier 80 c. "mosquée de la pêcherie" avec République Française, pour l'Angleterre. Alger section avion 20 mai 1941, tarif UPU carte postale 1.50 fr. du 1.1.40 et surtaxe aérienne du 1er mars 1935 = 1 fr. Censure anglaise à l'arrivée. (Utilisation peu courante).

Entier Pétain 1.20 fr. de Medea 23 mars 1942, pour Genève, tarif UPU du 1er février 1942 = 2.40 frs.

1939 – 1945
Entiers Maréchal Pétain

Impression de Paris, Oran 2 octobre 1941, pour la France occupée, tarif du 1er déc. 1939.
Ces cartes étaient surtout destinées pour la correspondance à l'intérieur de l'Algérie,
mais jusqu'en 1942, il y eu aussi des envois pour la France.

Alger, le 13 décembre 1941 (oblitération linéaire) pour Paris, tarif du 1er décembre 1939.
Carte en papier couché qui était utilisé pour éviter l'emploi d'encres spéciales invisibles.

1942 – 1944
Entiers type Maréchal Pétain

Entier Pétain 80 c. Le 5 janvier 1942, le tarif de la carte postale passe à 1.20 fr. ; comme il est interdit de coller des timbres sur la carte envoyée en France, le cachet **"Complément de taxe perçu"** a été appliqué. Alger le 14 août 1942, pour Paris.

Azazga 20 juin 1942, pour la zone libre (pas de restriction de texte ni censure), tarif du 5 janvier 1942.

1942 – 1943
Cartes interzones françaises

Destination USA : d'Oran le 15 octobre 1942, tarif UPU du 1er février 1942 = 2,40 frs + taxe aérienne du 11 décembre 1940 = 12 frs, (censure US).

Destination Espagne, Aïn-Tédelès 20 août 1943, pour Madrid, réexpédiée à Barcelone avec un timbre de 3 pesetas, censures espagnole et d'Oran T.B. 319. Tarif UPU du 1er février 1942. Une des dernières dates d'utilisation de cette carte !

1943 – 1944

Entiers militaires

L'entier Maréchal Pétain 1,20 fr a été surchargé FM pour les besoins de l'armée.
9 nov. 43, assemblée consultative provisoire Alger avec vignette de propagande anti nazi.

De Sidi-Bel-Abbès 30 octobre 1944, avec oblitération Daguin (Un seul but la victoire), envoyée à Paris ; le service postal avec la France libérée a repris en octobre.

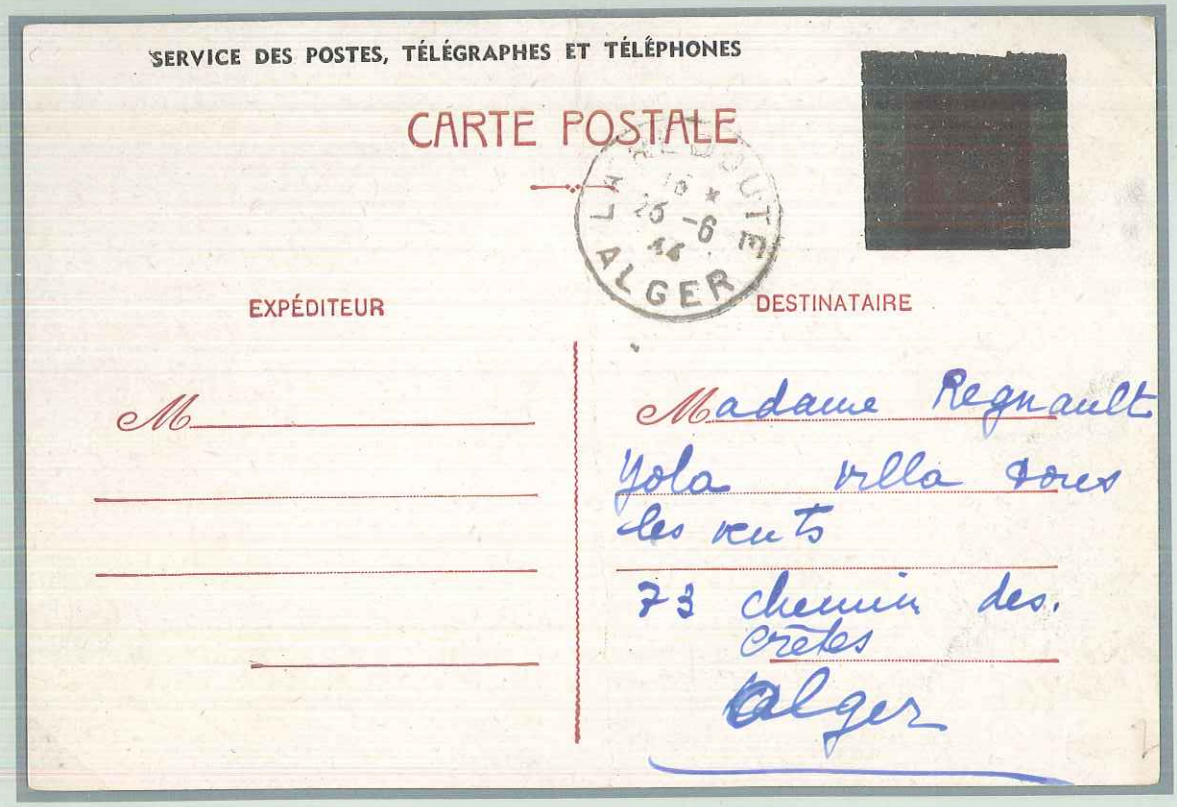
SERVICE DES POSTES, TÉLÉGRAPHES ET TÉLÉPHONES

CARTE POSTALE

ALGER 25-6 44

EXPÉDITEUR

DESTINATAIRE

M

Madame Regnault
Yola villa Fores
les vents
73 chemin des Crêtes
Alger

A partir d'avril 1943, les cartes "Pétain" furent retirées de la vente. Une partie des stocks restants furent surchargées pour en faire des cartes de service.
Service des Postes, Télégraphes et Téléphones d'Alger 26 août 1944 ;
l'office demande à Madame Regnault de passer pour encaisser un mandat.

CARTE POSTALE

MAHELMA 4-11 44 ALGER

RÉPUBLIQUE FRANÇAISE

POSTES ALGÉRIE 1F20

EXPEDITEUR

M Louis Augier
Mahelma
Alger

DESTINATAIRE

Monsieur l'Aumonier
Joseph Charrin
3 bis Chemin des Chasseurs
Le Point-du-Jour
Lyon

Imp. Gouvernement Général

Dernier entier de cette période : la Marianne de Fernez imprimée à Alger par le gouvernement général. Mahelma 4 novembre 1944, pour Lyon (libérée en septembre).
Tarif du 5 janvier 1942.

1949 – 1950

Entiers Marianne d'Alger impression Gouvernement Général
Emplois tardifs pour ces cartes

Alger 4 mars 1949, pour Grandris, port 12 frs, tarif du 6 janvier 1949.

Carte entier repiquée par les chemins de fer d'Algérie
Alger le 30 décembre 1950, pour Paris, tarif du 6 janvier 1949 = 12 frs.

Entiers Marianne d'Alger impression Gouvernement Général
Emplois tardifs pour ces cartes

Destination Angleterre : Alger le 30 août 1945, tarif UPU du 1er février 1942 = 2,40 frs.
Timbre de franchise utilisé pour compléter le port !

Destination Suisse : Alger le 31 décembre 1946, tarif UPU du 1er février 1946 = 6 frs.

1944

Entier et carte historiques

Reprise du service postal par bateau avec la France

De La Chiffa 13 septembre 1944, pour Saint Raphaël, tarif du 5 janvier 1942 = 1,20 fr.
Cette reprise a été partielle pour le sud et l'ouest du pays.

Reprise du service postal aérien avec la France

De Constantine 24 octobre 1944, pour Querrieu, arrivée le 30 octobre; port 2,70 frs
tarif du 5.1.1942 + taxe aérienne du 23.7.1942; la lettre a été taxée en France 50 centimes?

Entiers militaires occupation américaine

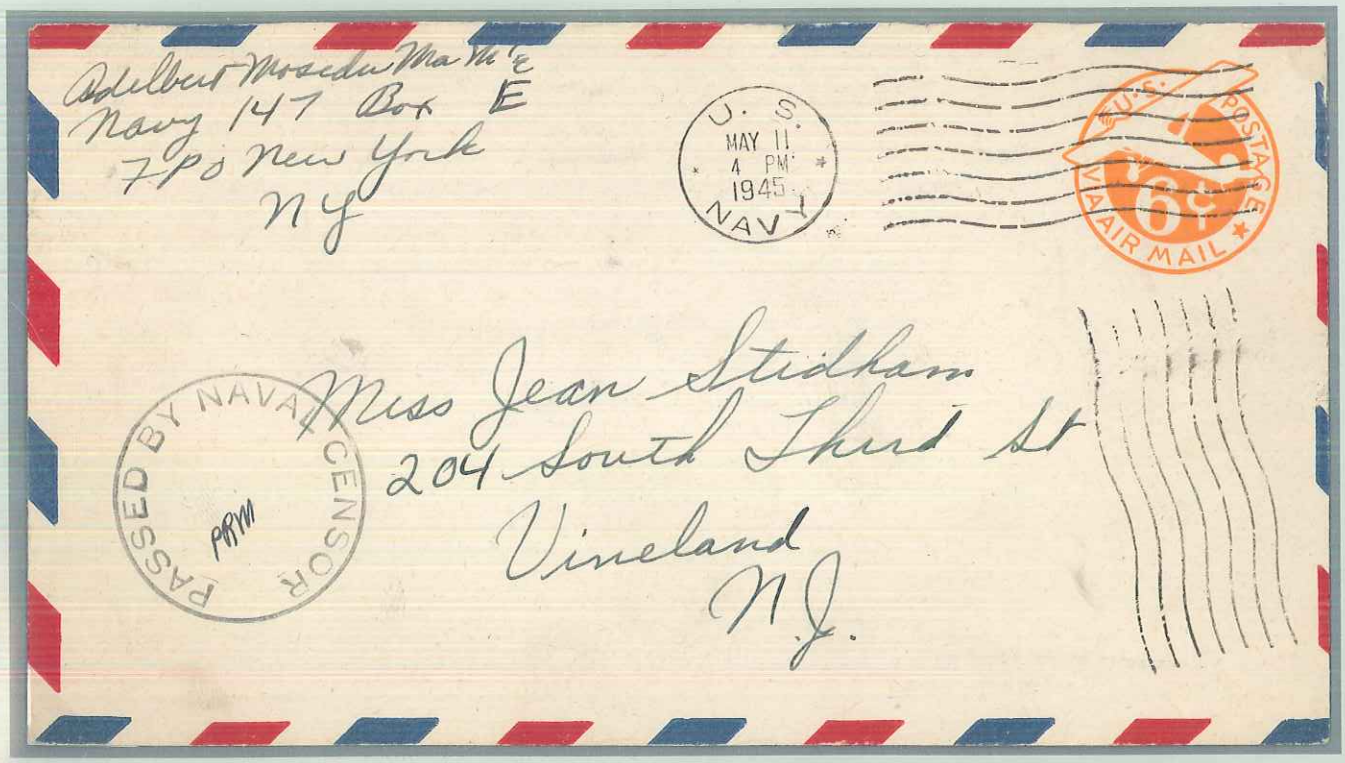

Entier pour les USA, de la base navale américaine APO 700 à Oran,
11 mai 1945, pour New York (censure US)

Entier des USA donné à la poste navale pour le courrier avec les Etats-Unis.
Ces entiers ont été surchargés R.F. en divers endroits d'Afrique, ici: Alger.

Entiers de France
Marianne de Gandon surchargés ALGÉRIE

Oran 25 mai 1955, pour Alger, tarif du 1er juin 1949.

Même adresse, de Bône 8 novembre 1957, le tarif est augmenté à 15 frs le 1er juillet 57.

1935 – 1962
Entiers de France
Marianne de Gandon surchargés ALGÉRIE

Entier de 12 fr., Alger 4 octobre 1957, pour Châteauroux, tarif du 1er juin 1949.
Cet entier est complété à bien plaire avec d'autres timbres.

Pré imprimé 10 c. de 1935 des Caves Oranaises, pour Buigny, tarif pour imprimé.

Entier semeuse de Relizane 30 juin 1962, pour Valence, tarif du 6 janvier 1959.