Mr.

H.B.Preissmann

14,Scheinkin Str.

Tel-Aviv

BY AIR MAIL
PAR AVION

AGROBANK
AGRICULTURAL & BUILDING BANK FOR PALESTINE) LTD.
אגרובנק
P.O.B. 161 Tel. 4244-5
Tel-Aviv

TEL-AVIV
R No 3419

Messrs,

Karpumann Ltd.,

P.O.B. 1045.

TEL-AVIV.

602

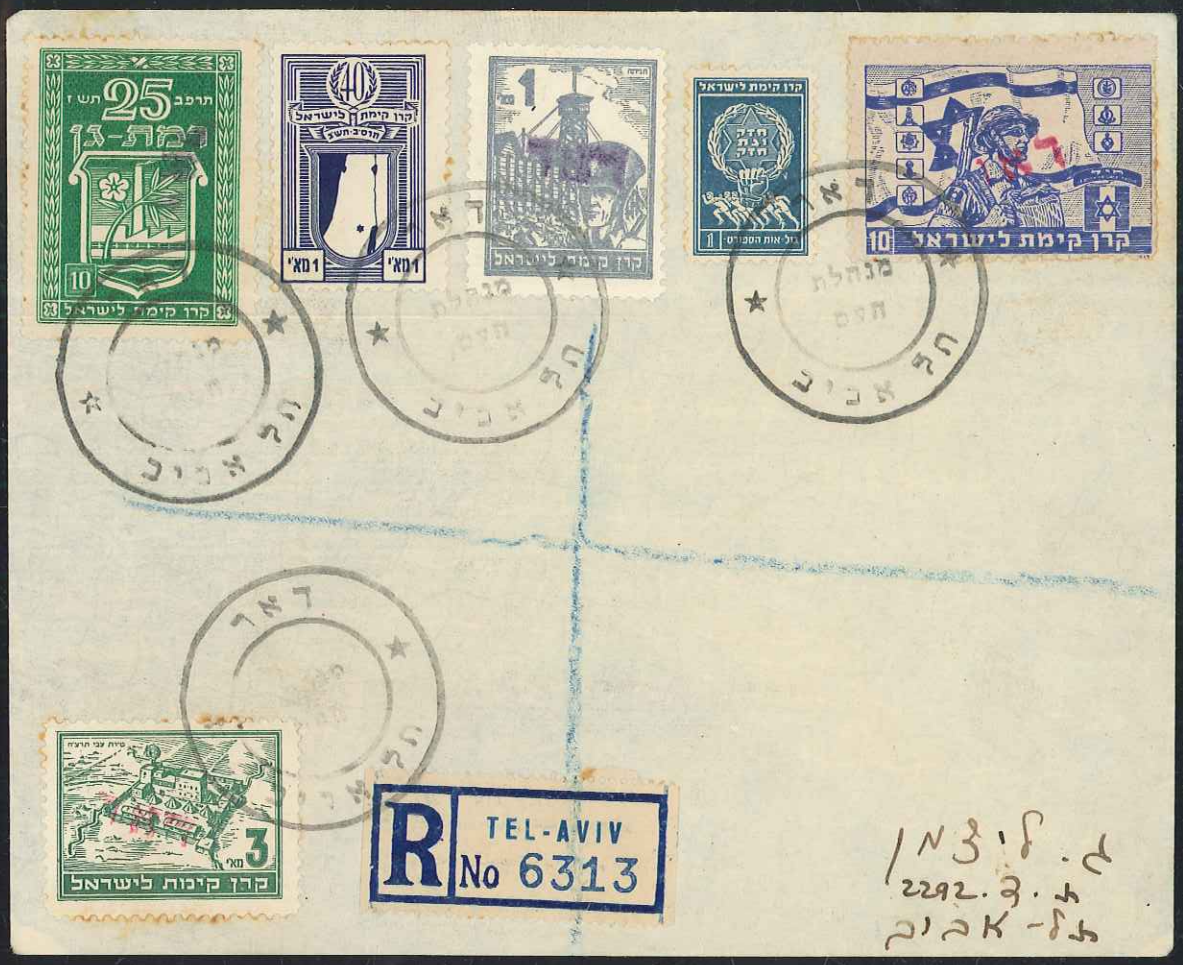
R
TEL-AVIV
No 6313

לכבוד
הא' א. המברגר
רח' אלנבי מס. 105
תל-אביב
R
TEL-AVIV
No 7710

פרדס אגודה קואופרטיבית של פרדסנים בע"מ

מניף פ.ר.ד.ס.חוה

ת. ד. 11 טלפון 9

לכ'

ראנאל שניר

פרחמסיאנה

לרחוב גדרת ר"ר

ל. דרך

רמת גן רחוב: 63

אל-אד דר

193

Carta certificada expreso Nº 0932 impuesta en **TEL AVIV** dirigida a esa misma ciudad.
El matasellos del frente de origen es de los provistos por el Gobierno Provisional.
El franqueo es el correcto de acuerdo a la tarifa vigente para el 3er. porte.
Los sellos que integran el franqueo son viñetas con sobrecarga **roja** de **Tel Aviv** lo que las habilita para su uso postal *(Tipo I.21c Cat. Bale)*..
La etiqueta certificada sin numero junto al nombre de la localidad significa que esta carta fue impuesta en la **Oficina Central de Correos de Tel Aviv.**

B 266

Carta certificada Nº 2716 impuesta en **TEL. AVIV1 Sucursal Allenby Road** dirigida a **HAIFA.**
Los matasellos del frente de origen son de los provistos por el Gobierno Provisional.
El franqueo es el correcto de acuerdo a la tarifa vigente de:
10 m. por la carta +
15 m. por la certificada.
Los sellos que integran el franqueo son viñetas con sobrecarga **violeta** de **Tel Aviv** y 1 viñeta con sobrecarga **roja** lo que las habilita para su uso postal *(Tipo I.12a, I.10 y I.25 Cat. Bale)*

Carta c
Los m
El ma
El fra
Los s
habilit
emisión del mandato británico.
La etiqueta certificada con número 5 junto al nombre de la localidad significa que esta carta fue
Tel Nordau de Correos de Tel Aviv.

B 265

R TEL-AVIV No 9058

CGL LIMITE 10 mil.

PALESTINE 5 מיל

REGISTERED TEL AVIV 20 AP 48

לכבוד
שמואל יופרוטסקי
רח' התעוף 33
שכונת מגדלי ת.א.

B 554

R TEL-AVIV No 7678

15

5 מיל כפר הישוב

2

10 PALESTINE פלשתינה

8 PALESTINE פלשתינה

REGISTERED 20 AP 48 TEL AVIV

13 PALESTINE פלשתינה

Mrs
Lea Sobunolo
Tel Aviv
128 Yehuda Halevi

last day
accept. Reg

B 555

Carta certificada Nº 8765 impuesta en **TEL AVIV Oficina Central** dirigida a esa misma ciudad

Los matasellos del frente de origen son de los provistos por el Gobierno Provisional.

El franqueo es el correcto de acuerdo a la tarifa vigente de:

10 m. por la carta +

15 m. por la certificada.

Los sellos que integran el franqueo son viñetas con la sobrecarga **violeta** de **Tel Aviv** lo que las habilita para su uso postal *(Tipo I.31 y I.44 Cat. Bale)*.

B 261

B 552

Carta certificada Nº 9115 impuesta en **TEL AVIV** dirigida a esa misma ciudad.
Los matasellos del frente de origen son de los provistos por el Gobierno Provisional.
El matasellos del dorso es de recepción en la sucursal correspondiente y es del mismo tipo que el de origen.
El franqueo es el correcto de acuerdo a la tarifa vigente de: 10 m. por la carta + 15 m. por certificada.
Los sellos que integran el franqueo son viñetas con sobrecarga **violeta** de **Tel Aviv** lo que la habilita para su uso postal *(Tipo I.31 y I.41 Cat. Bale)*.
La etiqueta certificada, del mandato británico, con número 12 junto al nombre de la localidad significa que esta carta fue impuesta en la **Sucursal Dizengoff Str. De Tel Aviv.**

B 260

Carta expreso impuesta en **TEL AVIV** dirigida a esa misma ciudad.
Los matasellos del frente de origen son de los provistos por el Gobierno Provisional en color **violeta.**
El franqueo es el correcto de acuerdo a la tarifa vigente de: 10 m. por la carta + 40 m. por expreso.
Los sellos que integran el franqueo son viñetas con sobrecarga **violeta** de **Tel Aviv** lo que las habilita para su uso postal *(Tipo I.53, I.56, I.58, I.59 y I.60 Cat. Bale)*.

B 257

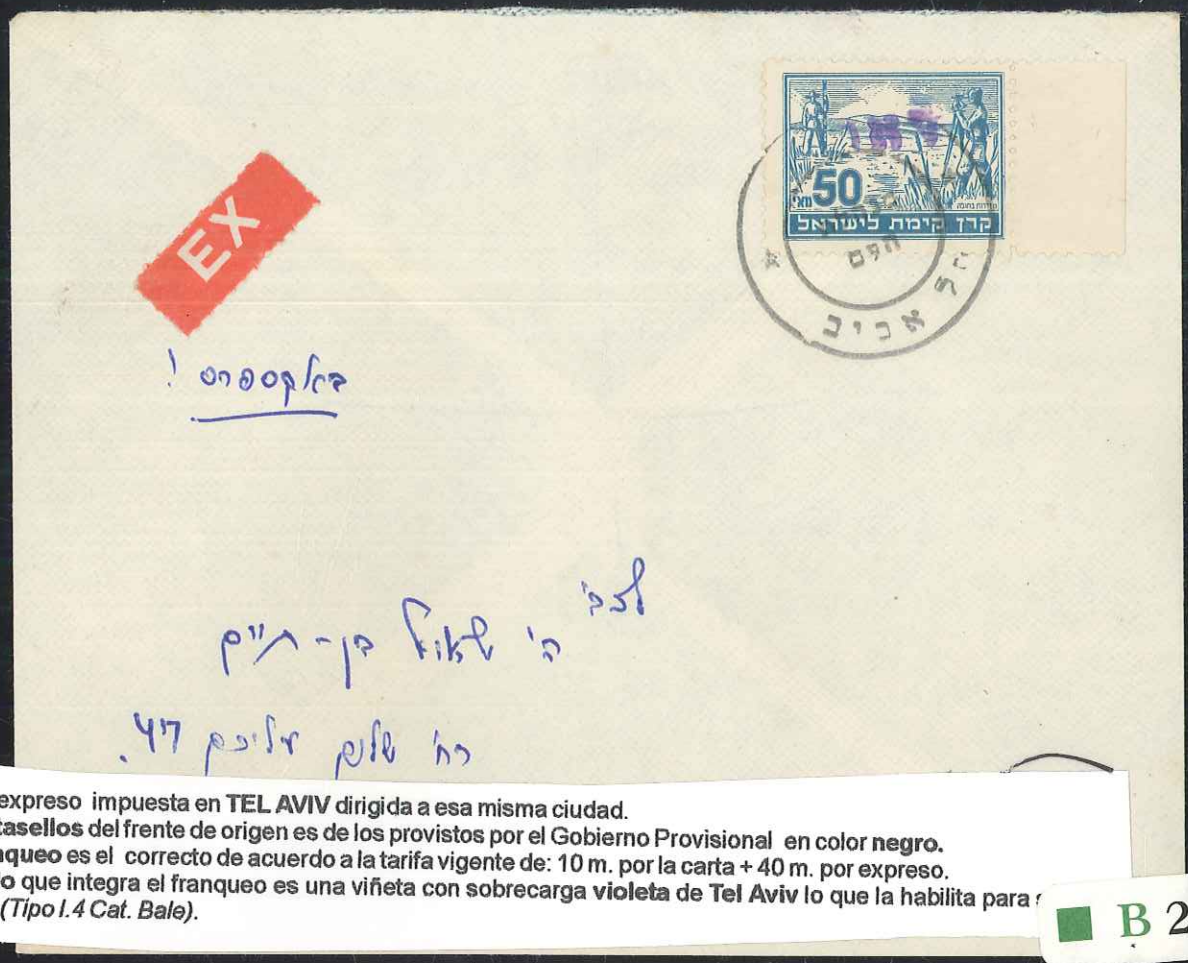

Carta expreso impuesta en **TEL AVIV** dirigida a esa misma ciudad.
El matasellos del frente de origen es de los provistos por el Gobierno Provisional en color **negro.**
El franqueo es el correcto de acuerdo a la tarifa vigente de: 10 m. por la carta + 40 m. por expreso.
El sello que integra el franqueo es una viñeta con sobrecarga **violeta** de **Tel Aviv** lo que la habilita para su uso postal *(Tipo I.4 Cat. Bale).*

B 255

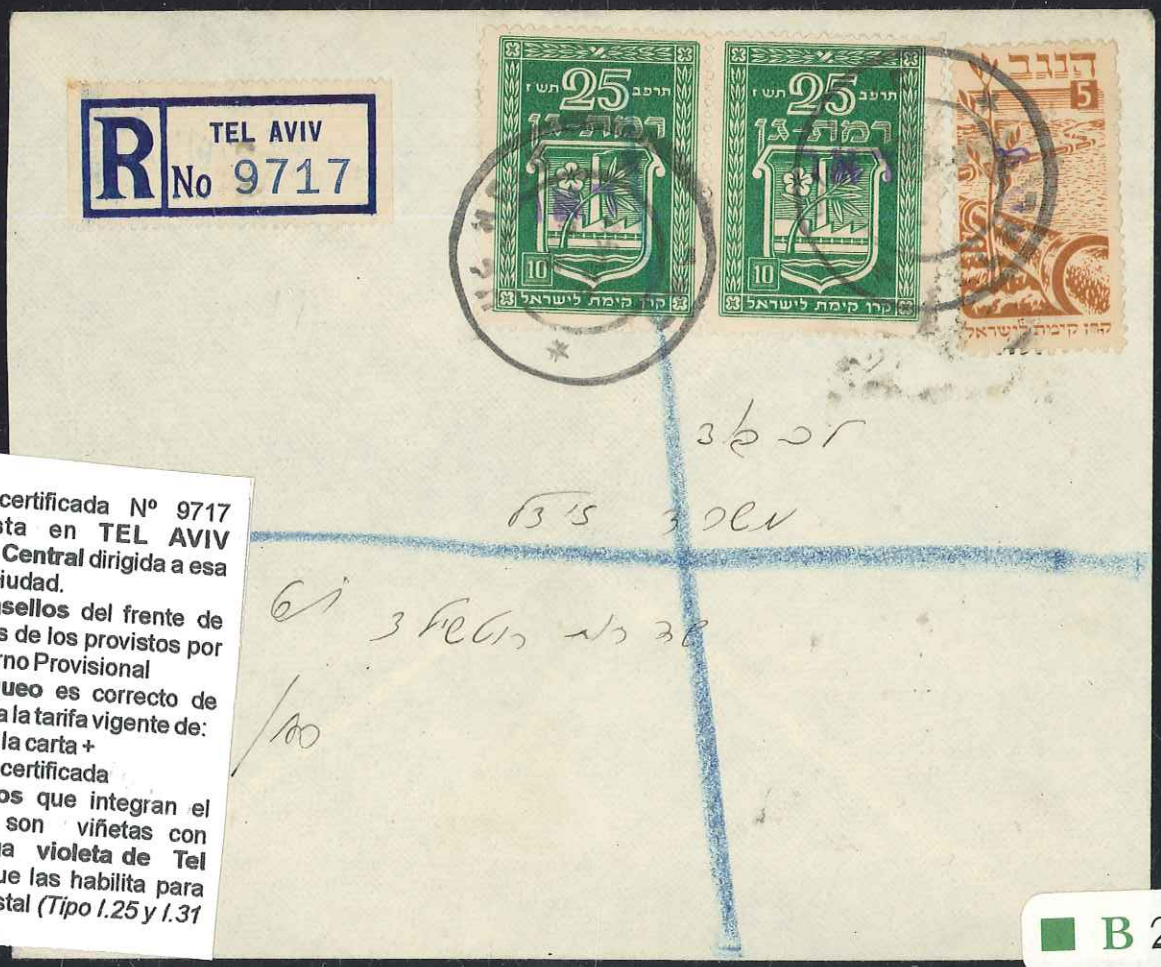

Carta certificada Nº 9717 impuesta en **TEL AVIV Oficina Central** dirigida a esa misma ciudad.
El matasellos del frente de origen es de los provistos por el Gobierno Provisional
El franqueo es correcto de acuerdo a la tarifa vigente de:
10 m. por la carta +
15 m. por certificada
Los sellos que integran el franqueo son viñetas con sobrecarga **violeta de Tel Aviv** lo que las habilita para su uso postal *(Tipo I.25 y I.31 Cat. Bale).*

B 253

Carta certificada Nº 0445 impuesta en **TEL AVIV** dirigida al **Kibutz Juliot - ROSH PINA.**
Los matasellos del frente de origen son de los provistos por el Gobierno Provisional .
Los matasellos del dorso son de tránsito **HAIFA REGISTERED 12-5-1948** del mandato británico; y de recepción **ROSH PINA** de los provistos por el Gobierno Provisional.
El franqueo excede el correcto de acuerdo a la tarifa vigente de: 10 m. por la carta + 15 m. por certificada.
Los sellos que integran el franqueo son viñetas con sobrecarga **violeta de Tel Aviv** lo que las habilita para su uso postal *(Tipo I.1, I.2 y I.10 Cat. Bale)*.
La etiqueta certificada sin numero junto al nombre de la localidad significa que esta carta fue impuesta en la **Oficina Central de Correos de Tel Aviv.**

B 252

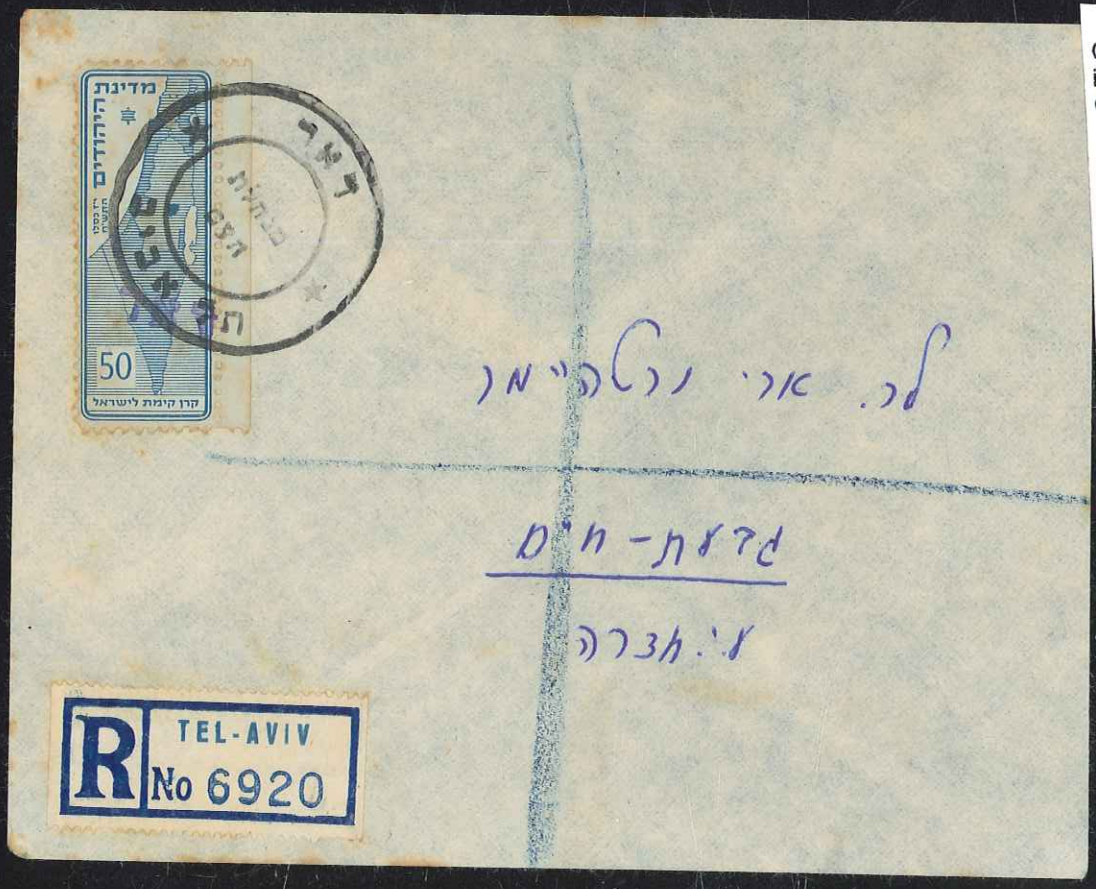

Carta certificada Nº 6920 impuesta en **TEL AVIV Oficia Central** dirigida a **GIVAT JAIM.**
El matasellos del frente de origen es de los provistos por el Gobierno Provisional.
El matasellos del dorso **Hadera 12-5-1948** es de transito y es de los utilizado por el mandato británico.
El franqueo es el correcto de acuerdo a la tarifa vigente para el 4º porte.
El sello que integra el franqueo es una viñeta con la sobrecarga de **violeta de Tel Aviv** lo que la habilita para su uso postal *(Tipo I.30 Cat. Bale)*.

B 247

Carta certificada Nº 2682 impuesta en **TEL AVIV** dirigida a **RAMAT GAN**.
El matasellos del frente de origen es de los provistos por el Gobierno Provisional.
El matasellos del dorso es de recepción de **Ramat Gan** de los provistos por el Gobierno Provisional.
El franqueo es correcto de acuerdo a la tarifa vigente de:
10 m. por la carta +
15 m. por certificada
Los sellos que integran el franqueo son viñetas con sobrecarga **violeta de Tel Aviv** lo que las habilita para su uso postal *(Tipo I.1, I.5, I.37b y I.38c Cat. Bale)*.

B 245

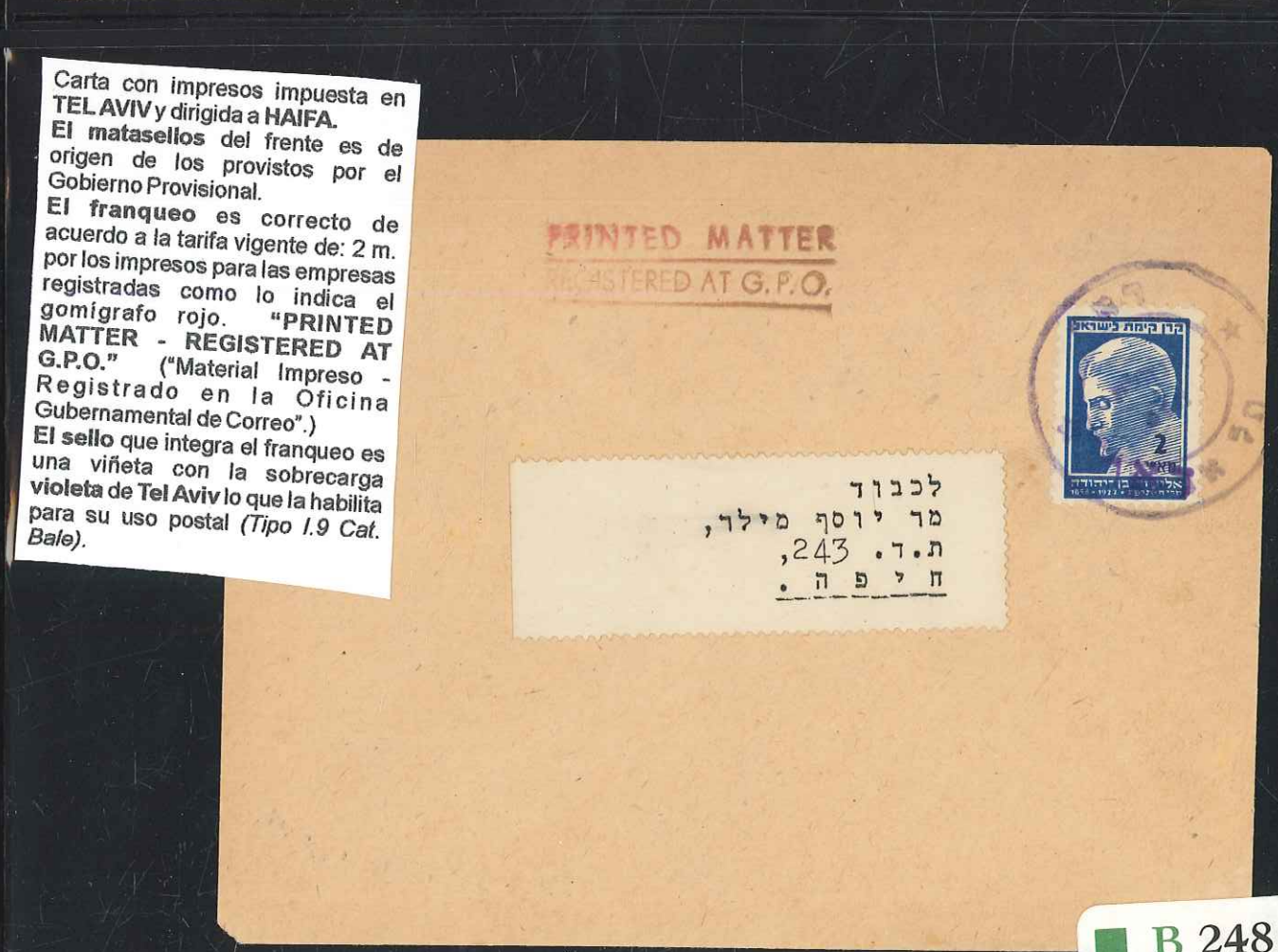

Carta con impresos impuesta en **TEL AVIV** y dirigida a **HAIFA**.
El matasellos del frente es de origen de los provistos por el Gobierno Provisional.
El franqueo es correcto de acuerdo a la tarifa vigente de: 2 m. por los impresos para las empresas registradas como lo indica el gomígrafo rojo. **"PRINTED MATTER - REGISTERED AT G.P.O."** ("Material Impreso - Registrado en la Oficina Gubernamental de Correo".)
El sello que integra el franqueo es una viñeta con la sobrecarga **violeta de Tel Aviv** lo que la habilita para su uso postal *(Tipo I.9 Cat. Bale)*.

B 248

Carta certificada expreso Nº 6003 impuesta en **TEL AVIV** dirigida a esa misma ciudad.
Los matasellos del frente de origen son de los provistos por el Gobierno Provisional.
El franqueo es el correcto de acuerdo a la tarifa vigente para el 2º porte.
Los sellos que integran el franqueo son viñetas con sobrecarga **violeta de Tel Aviv** lo que las habilita para su uso postal *(Tipo I.34c, I.35c, I.36c, I.37c, I.38c, I.39c y I.40c Cat. Bale).*

B 246

Carta certificada expreso Nº 2545 impuesta en **TEL AVIV** dirigida a esa misma ciudad.
Los matasellos del frente de origen son de los provistos por el Gobierno Provisional en color **violeta.**
El franqueo excede el correcto de acuerdo a la tarifa vigente de: 10 m. por la carta + 15 m. por certificada + 40 m. por expreso.
Los sellos que integran el franqueo son viñetas con sobrecarga **violeta de Tel Aviv** lo que las habilita para su uso postal *(Tipo I.34, I.35, I.36, I.37, I.38, I.39 y I.40 Cat. Bale).* Algunas viñetas carecen de la sobrecarga o esta es muy tenue.

B 244

רשום
R TEL-AVIV No 4208
לכבוד
פלטרנר פורטל 7
תל אביב
קרן קימת לישראל 10
קרן קימת לישראל 10
קרן קימת לישראל
5 מאיר
אליעזר בן יהודה
1858 - 1922
62

B 834

קרן קימת לישראל
5 מאיר
אליעזר בן יהודה
10 פרי גפן ורשה
10 פרי גפן ורשה
R TEL-AVIV No 3390
לכבוד
בנק אנגלו פשלתינה בע"מ,
פתח תקוה.
113
רשום
במקרה של אי מסירת אגרת זאת תוך 5 ימים,
נא להחזירה לשולחיה.

B 835

B 832

B 833

קרן קימת לישראל
אליעזר בן־יהודה
מר א. בראל.
רח' הירקון, 99
תל־אביב

B 045

מדינת היהודים
20 PALESTINE
Miss
G. Hellmann
c/o Mr. G. Levy
Frumpelder str. 6.
Tel-Aviv.
TEL AVIV 5
No 1957

B 046

R
TEL AVIV 1
No 2039
10 קרן קימת לישראל
קרן קימת לישראל
אליעזר בן־יהודה
קרן קימת לישראל
חיים וצמן
קרן קימת לישראל
קרן קימת לישראל

B 043

R
TEL-AVIV
No 9961
הנגב
קרן קימת לישראל
קרן קימת לישראל
לפי מקור עתיק

B 044

43

REGISTERED

R TEL-AVIV No 6043

AMPA LTD

P.O. BOX 636

TEL AVIV

541

3

B 830

R TEL-AVIV No 8143

7

61

חתום על המכתב הראשון

Dr. Fritz WEISKOPF,
Beith Waldman,
Cholon.
לא נדרש
not claimed
P.J.O
TEL-AVIV
No 7523
תל אביב
דואר
מנהלת
הדפס

B 826

Mr. R. Ta h ore
37 Shivtei Israel St.
Tel Aviv.
TEL-AVIV
No 4883

B 827

מכתב רשום

לכבוד

מר טרופה ברגן

רח' מנדלסון 9

תל-אביב

TEL-AVIV
No 0438

B 824

מכתב רשום

TEL AVIV
No 1369

לכבוד

מר פאולה ברגן

רח' דיזנגוף 181

תל-אביב

B 825

B 955

R TEL-AVIV No 0917
3 מא"י
קרן קימות לישראל
2 מא"י
קרן קימת לישראל
קרן קימת לישראל
10
מדינת ישראל
5
692
594

B 956

BY AIR
PAR AV
10 קרן קימת לישראל 10
50 קרן קימת לישראל 50
EX
קרן קימת לישראל 5
קרן קימת לישראל 5
Avraham Nagler Esq
Tel-Aviv.
Hotel Continental
EXPRESS

B 957

קרן קיבוצ לישראל 3
קרן קימת לישראל 5
10 קרן קימת לישראל 10
באחריות
קרן קימת לישראל 5
קרן קימת לישראל 10
R TEL-AVIV No 4740

B 958

6.5.1948

לכבוד

מר חיים ברלנד

תל אביב

רח. שבט - בעלי מלאכה

43

10/5-48

(ר' מסקר 8%)

דר' רשום

לכבוד

ד"ר צמרם גרדנאור

גבעת ברנר

B 950

קרן קימת לישראל
משחקי פורים
לכבוד
הא' אוסקר מנספלד
רח' רמח"ל מס6
תל-אביב
הנגב
קרן קימת לישראל
R
TEL-AVIV
No 7435
"אודים"
13

B 962

קרן קימת לישראל
R
TEL AVIV 1
No 0196
הטכניון העברי בחיפה
קרן קיום לישראל
קרן קימות לישראל

B 964

B 963

398. CVR CVR - **Tel Aviv 1** reg./express cover mailed local,franked t
type p/ms repeated on back alongside 1 liner date stamp Ma

הנגב
5
קרן קימת לישראל
מגבית העם
קרן קימת לישראל
חיים ויצמן
10
בית הנבחרת ברומא
TEL AVIV
R
No 1667

B 943

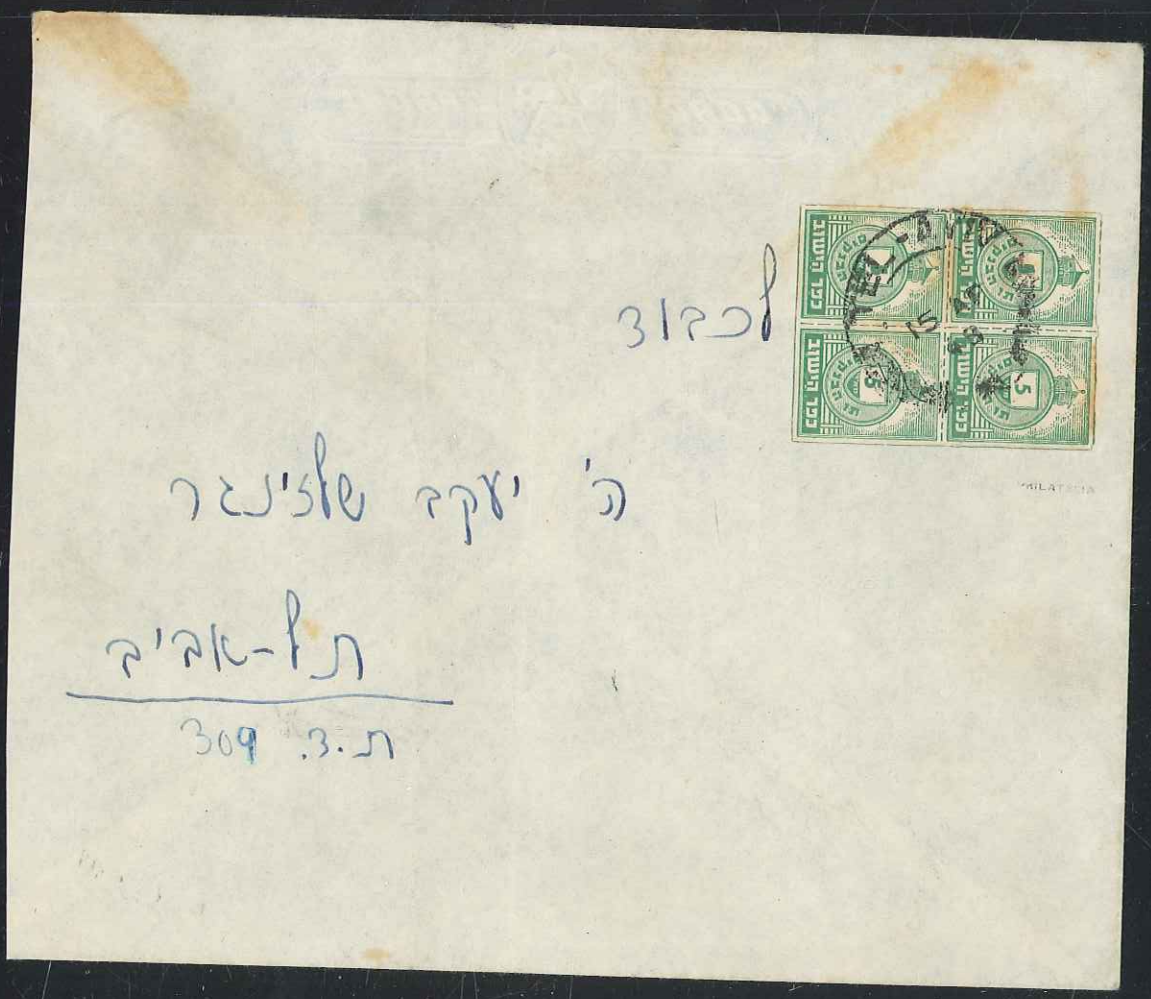
לכבוד
ה' יעקב שלינגר
תל-אביב
ת.ד. 309

R TEL AVIV 11 No 3964

קרן קימת לישראל

קופת גלוה וחסכון שתופית של העובדים בע"מ

שנת תקד

קרן קימת לישראל

B 931

1109

R TEL AVIV 2 No 9022

מדינת ישראל

5

קרן קימת לישראל

B 936

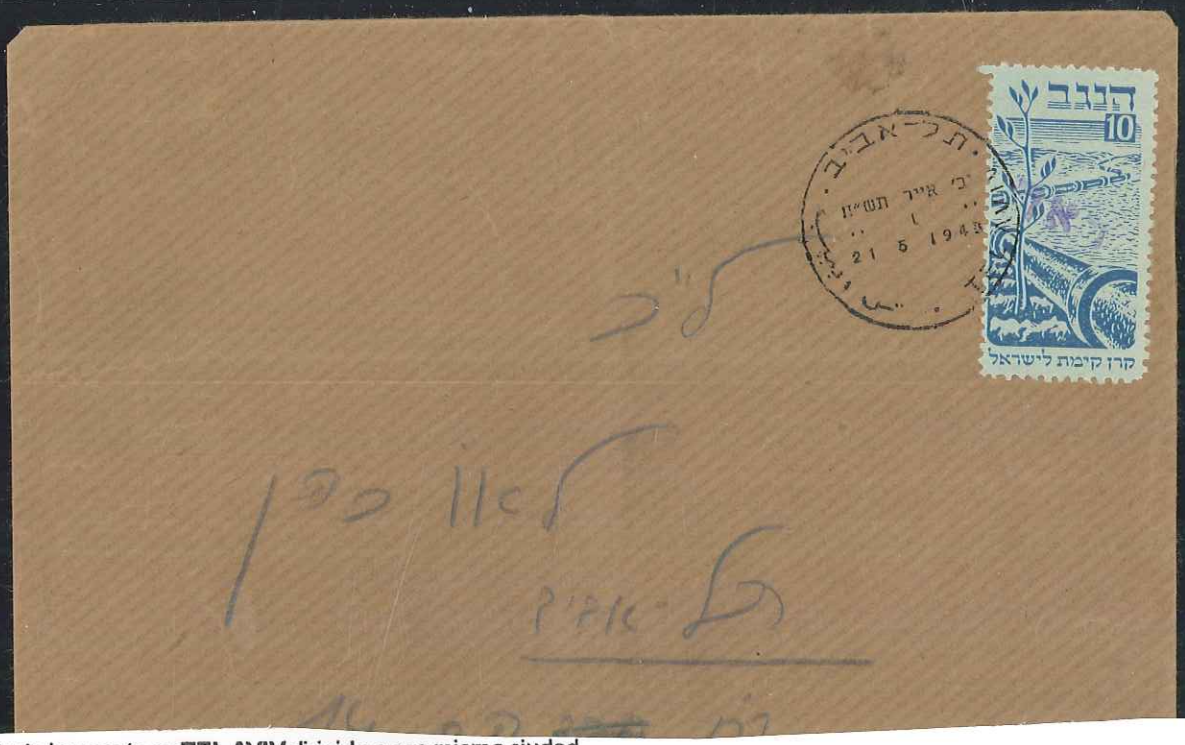

Carta impuesta en **TEL AVIV** dirigida a esa misma ciudad.
El matasellos del frente de origen es el primer matasello del Estado de Israel en uso desde el 16-5-1948 trilingue (hebreo-árabe e inglés) **Tel Aviv 21-5-1948.**
El franqueo es correcto de acuerdo a la tarifa vigente de: 10 m. por la carta.
El sello que integra el franqueo es una viñeta con la sobrecarga **violeta** de **Tel Aviv** lo que la habilita para su uso postal *(Tipo I.32 Cat. Bale)*. Si bien desde el 16-5-1948 se hallaban en circulación los primeros sellos emitidos por el naciente Estado de Israel, las viñetas, utilizadas durante el período interino fueron autorizadas a circular hasta el 22-5-1948.

B 938

B 557

Carta impuesta en **TEL AVIV** dirigida a esa misma ciudad. **El matasellos** del frente de origen es el primer matasello del Estado de Israel en uso desde el 16-5-1948 trilingue (hebreo-árabe e inglés) **Tel Aviv 27-6-1948.**
El franqueo es correcto de acuerdo a la tarifa vigente de:
10 m. por la carta.
Los sellos que integran el franqueo son viñetas con la sobrecarga **violeta** de **Tel Aviv** lo que las habilitaba para su uso postal *(Tipo I.2 Cat. Bale)*. Estas viñetas fueron autorizadas a circular hasta el 22-5-48 por lo que esta carta comercial fue devuelta por el destinatario que se negó a abonar la multa correspondiente como indica el gomígrafo del dorso.

B 268

Carta expreso impuesta en **TEL AVIV** dirigida a **HAIFA.**
El matasellos del frente de origen es de los provistos por el Gobierno Provisional.
El franqueo es el correcto de acuerdo a la tarifa vigente de:
10 m. por la carta +
40 m. por expreso.
El sello que integra el franqueo es una viñeta con sobrecarga **violeta** de **Tel Aviv** lo que la habilita para su uso postal *(Tipo I.26 Cat. Bale).*

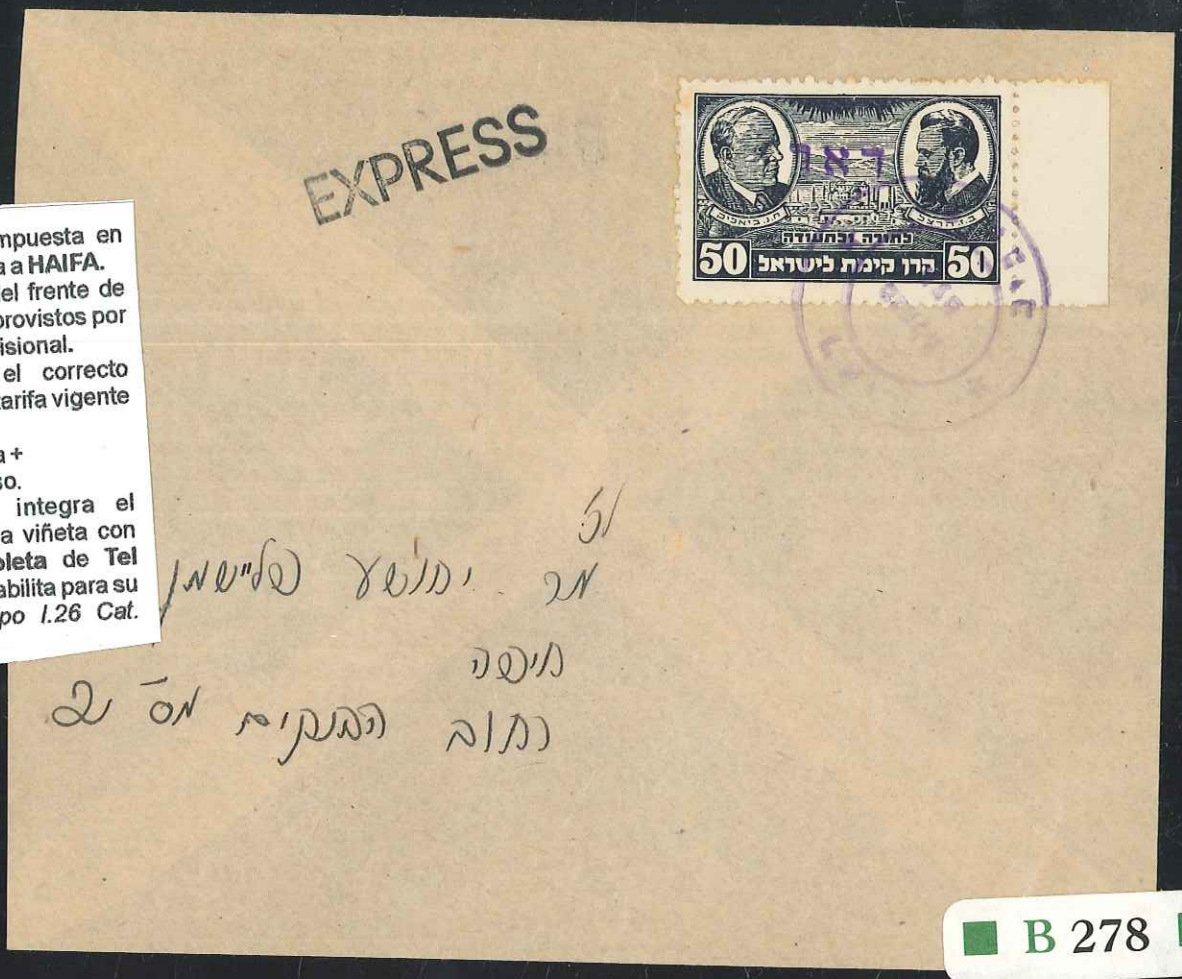

B 278

B 558

Carta impuesta en **TEL AVIV** dirigida a **KFAR ATA**.
El matasellos del frente de origen es de los provistos por el Gobierno Provisional.
El franqueo es el correcto de acuerdo a la tarifa vigente de:
10 m. por la carta
Los sellos que integran el franqueo son viñetas con sobrecarga **violeta** de **Tel Aviv** lo que las habilita para su uso postal *(Tipo I.2 Cat. Bale)*.

B 279

Carta impuesta en **TEL AVIV** dirigida a esa misma ciudad.
El matasellos del frente de origen es de los provistos por el Gobierno Provisional
El franqueo es correcto de acuerdo a la tarifa vigente de:
10 m. por la carta
Los sellos que integran el franqueo son viñetas con sobrecarga **violeta de Tel Aviv** lo que las habilita para su uso postal *(Tipo I.5 y I.28 Cat. Bale)*.

B 270

Carta impuesta en **TEL AVIV** dirigida a a esa misma ciudad transportada desde **JERUSALEM por un particular** que integró algun convoy o un vuelo de emergencia en avión "Piper" que consiguió romper el bloqueo.
El matasellos del frente de imposición y recepción **Tel Aviv 30-6-1948** es el 1º del Estado de Israel trilingue que se comenzó a usar el 16-5-1948.
El franqueo es el correcto de acuerdo a la tarifa vigente de: 10 m. por la carta
El sello que integra el franqueo es una viñeta con la sobrecarga de **Jerusalem II** lo que la habilita para su uso postal *(Tipo I.85 Cat. Bale)*.

*Esta carta fue transportada por lo que hoy llamamos un **courier**, que pudo ser algún militar o un particular voluntario incorporado al convoy a quien le fue confiada esta carta franqueada con un sello-viñeta utilizado solamente en **Jerusalem** y colocado en algun buzón de **Tel Aviv** donde fue procesada a pesar de hallarse vencida la fecha de utilización de ese tipo de franqueo, vencimiento del que fue exceptuada la correspondencia de **Jerusalem**.*

B 256

Carta impuesta en **TEL AVIV** dirigida a esa misma ciudad.
El matasellos del frente de origen es de los provistos por el Gobierno Provisional
El franqueo es correcto de acuerdo a la tarifa vigente para el 2º porte.
Los sellos que integran el franqueo son viñetas con sobrecarga **violeta de Tel Aviv** lo que las habilita para su uso postal *(Tipo I.12 con entrecinta Cat. Bale)*.

B 254

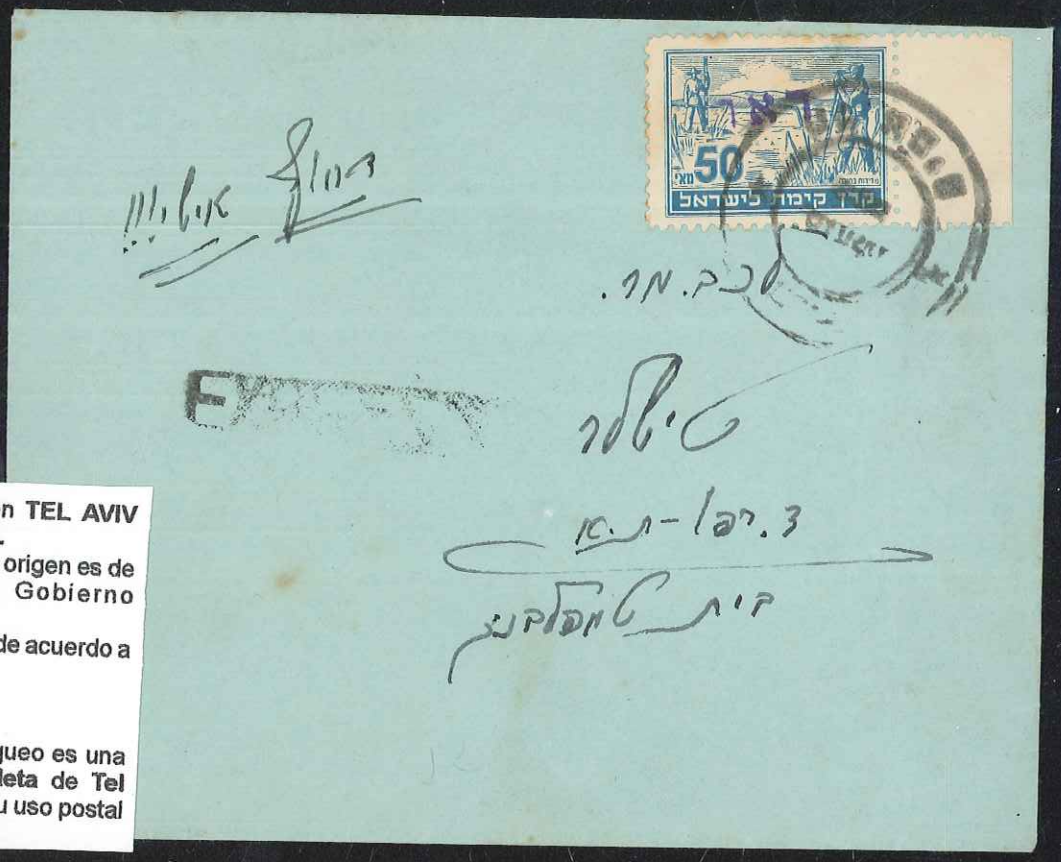

Carta expreso impuesta en **TEL AVIV** dirigida a esa misma ciudad.
El matasellos del frente de origen es de los provistos por el Gobierno Provisional.
El franqueo es el correcto de acuerdo a la tarifa vigente de:
10 m. por la carta +
40 m. por expreso.
El sello que integra el franqueo es una viñeta con sobrecarga **violeta** de **Tel Aviv** lo que la habilita para su uso postal *(Tipo I.4 Cat. Bale)*.

Carta con impresos impuesta en **TEL AVIV** dirigida a esa misma ciudad.
Los matasellos del frente de origen son de los provistos por el Gobierno Provisional.
El franqueo es el correcto de acuerdo a la tarifa vigente de:
3 m. por los impresos
El sello que integra el franqueo es una viñeta con sobrecarga **violeta** de **Tel Aviv** lo que la habilita para su uso postal *(Tipo I.1 Cat. Bale)*.

B 259

Carta certificada Nº 4880 impuesta en **TEL AVIV** dirigida a esa misma ciudad.
El matasellos del frente de origen es de los provistos por el Gobierno Provisional.
El matasellos del dorso es de recepción de **Tel Aviv 5-5-1948** del mandato británico.
El franqueo es correcto de acuerdo a la tarifa vigente de:
10 m. por la carta +
15 m. por certificada
Los sellos que integran el franqueo son viñetas con sobrecarga **violeta de Tel Aviv** lo que las habilita para su uso postal *(Tipo I.2, I.10 y I.21 Cat. Bale).*

B 276

Carta certificada Nº 4850 impuesta en **TEL AVIV** dirigida a esa misma ciudad.
El matasellos del frente de origen es de los provistos por el Gobierno Provisional.
El franqueo es correcto de acuerdo a la tarifa vigente de: 10 m. por la carta + 15 m. por certificada
Los sellos que integran el franqueo son viñetas con sobrecarga **violeta de Tel Aviv** lo que las habilita para su uso postal *(Tipo I.2 y I.21 Cat. Bale).*
La etiqueta certificada sin numero junto al nombre de la localidad significa que esta carta fue
Oficina Central de Correos de Tel Aviv.

B 275

Carta certificada Nº 7460 impuesta en **TEL AVIV Oficina Central** dirigida a **Haifa.**
El matasellos del frente de origen es de los provistos por el Gobierno Provisional.
El matasellos dorso es el de recepción por la oficina postal **Haifa Registered 10-5-1948** del mandato británico.
El franqueo es correcto de acuerdo a la tarifa vigente de:
10 m. por la carta +
15 m. por certificada
Los sellos que integran el franqueo son viñetas con sobrecarga **violeta de Tel Aviv** lo que las habilita para su uso postal *(Tipo I.31 y I.49 Cat. Bale).*

B 273

Carta certificada Nº 1256 impuesta en **TEL AVIV 5 Sucursal Tel Nordau** dirigida a esa misma ciudad.
El matasellos del frente de origen es de los provistos por el Gobierno Provisional en color **negro.**
El matasellos del dorso es el de recepción por la oficina postal **Tel Aviv Registered 7-5-1948** del mandato británico.
El franqueo es correcto de acuerdo a la tarifa vigente de:
10 m. por la carta +
15 m. por certificada
Los sellos que integran el franqueo son viñetas con sobrecarga **violeta** de **Tel Aviv** lo que las habilita para su uso postal *(Tipo I.28, I.46 y I.50 Cat. Bale).*

B 272

Carta certificada Nº 6493 impuesta en **TEL AVIV Oficina Central** dirigida a esa misma ciudad.
El matasellos del frente de origen es de los provistos por el Gobierno Provisional en color **negro.**
El matasellos dorso es el de recepción por la oficina postal **Tel Aviv 5-5-1948** del mandato británico.
El franqueo es correcto de acuerdo a la tarifa vigente de:
10 m. por la carta +
15 m. por certificada
Los sellos que integran el franqueo son viñetas con sobrecarga **violeta de Tel Aviv** lo que las habilita para su uso postal *(Tipo I.11, I.22 y I.25 Cat. Bale).*

B 271

Carta certificada Nº 3327 impuesta en **TEL AVIV Oficina Central** dirigida a esa misma ciudad.
El matasellos del frente de origen es de los provistos por el Gobierno Provisional en color **violeta.**
El matasellos dorso es el de recepción por la oficina postal **Tel Aviv - Allenby Road 7-5-1948** del Mandato Británico.
El franqueo es correcto de acuerdo a la tarifa vigente de:
10 m. por la carta +
15 m. por certificada
Los sellos que integran el franqueo son viñetas con sobrecarga **violeta de Tel Aviv** lo que las habilita para su uso postal *(Tipo I.2 y I.22 Cat. Bale).*

B 269

Nr. 73 c Tel Aviv 5

Mit 25 Mils portogerecht frankierter Einschreibe-Brief vom Postamt Tel Aviv 5. Es handelt sich hier um eine sehr schöne Misch-Frankatur: Neben der Interim-Marke Nr. 32 a (UNO-Karte) eine 20 Mils-Marke [illegible] ie. Der [illegible]

Prof.

Leon Szulc

DIZENGOFF Road 292

Tel-Aviv

PALESTINE

B 814

Prof.

Leon Szulc

DIZENGOFF Road 292

Tel-Aviv

PALESTINE

133

B 815

B 821

B 812

R TEL AVIV 1 No 0489
הטכניון העברי בחיפה
קרן קימת לישראל
הנגב
Dr. Emerich SZMUK
4, Neemanim Street,
Haifa

B 813

הנגב
קרן קימת לישראל
מא"ו
R TEL AVIV 5 No 1743
Dany Hibluwitz
8. Trislumunst.
Tel-Aviv

B 281

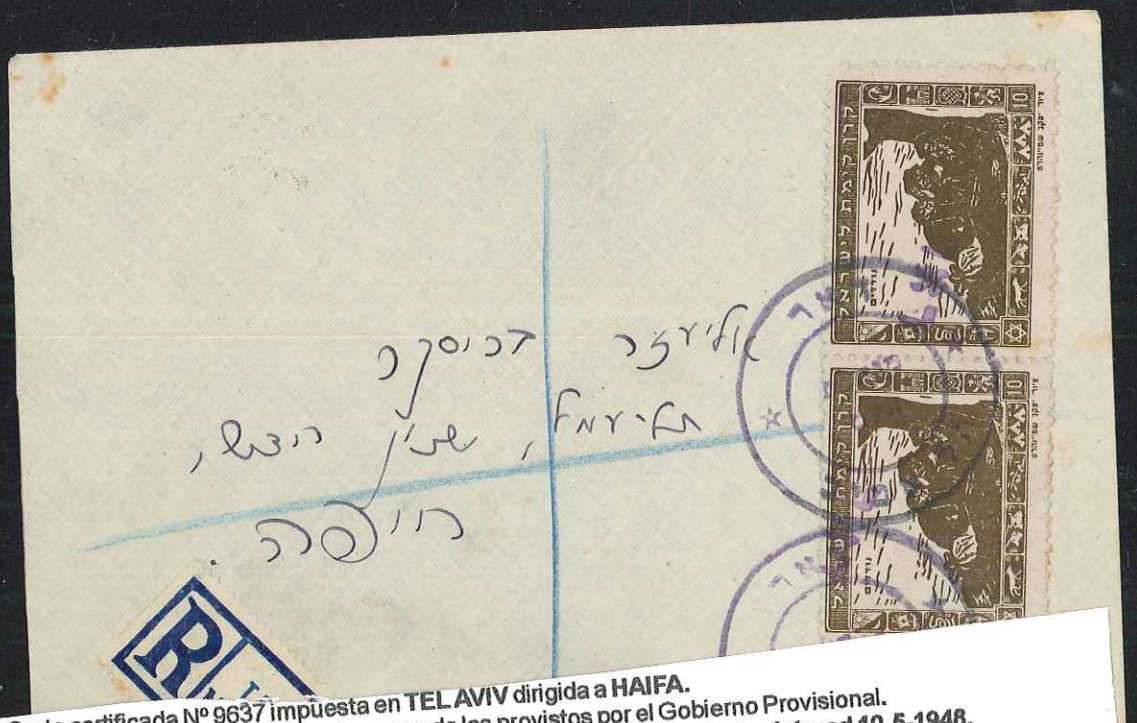

Carta certificada Nº 9637 impuesta en **TEL AVIV** dirigida a **HAIFA.**
Los matasellos del frente de origen son de los provistos por el Gobierno Provisional.
El matasellos del dorso es del mandato británico de recepción **Haifa Registered 10-5-1948.**
El franqueo es el correcto de acuerdo a la tarifa vigente de: 10 m. por la carta + 15 m. por certificada.
Los sellos que integran el franqueo son viñetas con sobrecarga **violeta** de **Tel Aviv** lo que las habilita para su uso postal *(Tipo I.5 y I.10 Cat. Bale).*
La etiqueta certificada, de las utilizadas por el mandato británico, sin número junto al nombre de la localidad significa que esta carta fue impuesta en la **Oficina Central de Correos de Tel Aviv.**

B 280

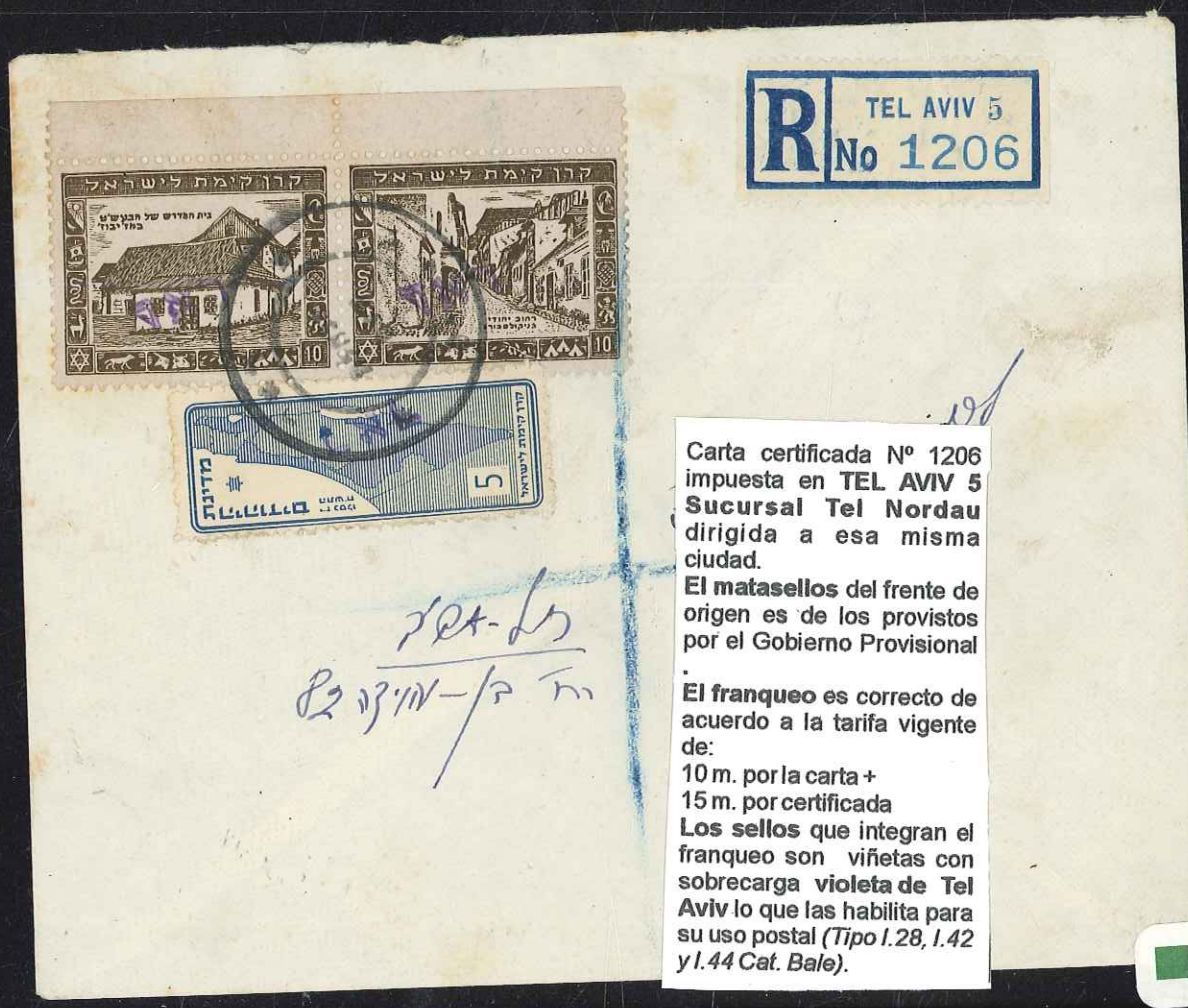

Carta certificada Nº 1206 impuesta en **TEL AVIV 5 Sucursal Tel Nordau** dirigida a esa misma ciudad.
El matasellos del frente de origen es de los provistos por el Gobierno Provisional.
El franqueo es correcto de acuerdo a la tarifa vigente de:
10 m. por la carta +
15 m. por certificada
Los sellos que integran el franqueo son viñetas con sobrecarga **violeta de Tel Aviv** lo que las habilita para su uso postal *(Tipo I.28, I.42 y I.44 Cat. Bale).*

B 277

B 036

Carta impuesta en **Tel Aviv** dirigida a **Bat Yam**, con matasello del Mandato Británico de recepción al dorso **Bat Yam 16-5-48**

El matasellos del frente es el provisto por el Gobierno Provisional siendo el franqueo el correcto.

El sello que integra el franqueo es una viñeta con sobrecarga **violeta** de **Tel Aviv** que la habilita para su uso postal. *(Tipo I.39b Cat. Bale))*

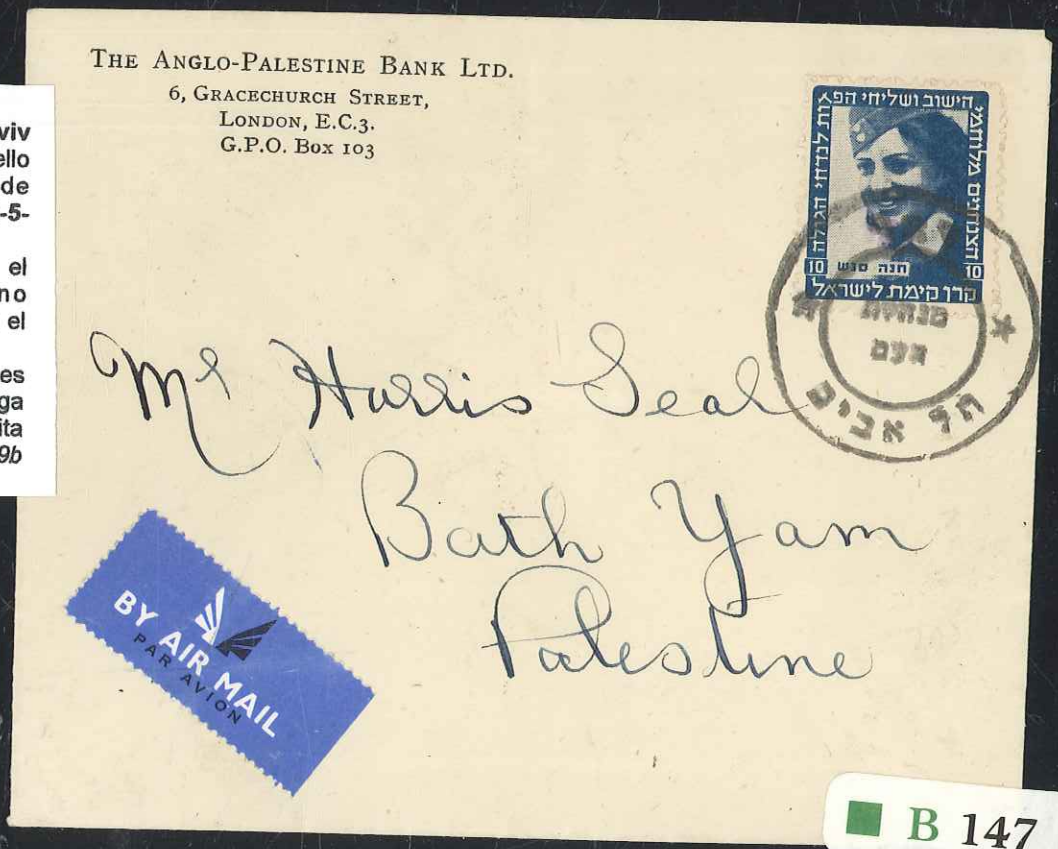

B 147

B 030

EXPRESS
EX
Mr.
Henryk Sand
Tel-Aviv
Ramak 12.
R
TEL-AVIV
No 6389
PALESTINE
8
הישוב ושליחי הפא"ג
קרן קימת לישראל
10

B 031

B 056

TEL AVIV BIZENDORF
A
15 MY
48
דאר
מנהלת
העם
תל אביב
הישוב ושליחי הפא"ת לנדחי הגולה
הצמחים מלחמת
10
צבי בן־יעקב
אבא ברדיצ'ב
פנחס גולדשטיין
חנה סנש
אנצו סרני
רפאל רייס
תביבה רייס
קרן קימת לישראל

B 854

קרן קימת לישראל
אליעזר בן־יהודה
דאר עברי
מטבע ברונזה מתקופת המרד הראשון הכתובת: „חרות ציון"
מטבע ברונזה מתקופת המרד הראשון הכתובת: „שנת שלוש"
מטבע מתקופת המרד השני: „שנת אחת לגאולת ישראל"
מרי ינון ורשה
מלכות ישראל
TEL-AVIV
No 8491
EX
ג. ליצמן
ת. ד. 2292
תל-אביב

קרן קימת לישראל
אליעזר בן־יהודה
דאר עברי
מרי ינון ורשה
מלכות ישראל
TEL-AVIV
No 8482
EX
מטבע ברונזה מתקופת המרד הראשון הכתובת: „שנת שלוש"
ג. ליצמן
ת. ד. 2292
תל-אביב

קרן קימת לישראל
אליעזר בן־יהודה
דואר עברי
TEL-AVIV
EX
R
TEL-AVIV
No 8498
2292
תל-אביב

R
TEL-AVIV
No 7600

קרן קימת לישראל
אליעזר בן-יהודה
דאר עברי
הנגב
10
קרן שמירת לישראל
15
5
מדינת ישראל
TEL AVIV
R
No 1287
מטבע מתקופת
המרד השני :
„שנת אחת
לגאולת ישראל"
TEL AVIV
16 5 1948
ג. ליצמן
ת. ד. 2292
תל-אביב
EX

לכבוד

גב' דבורה טוב

רח' ביירבוים 3 ב

סמטת לאון 1.

תל-אביב.

Messrs.
»HAMISHMAR» Insurance Service Co., Ltd.,
33 , Rothschild Boulevard,
TEL-AVIV.
קרן קימת לישראל

Nahariya-Haifa
Emergency
Mail
LOCAL COUNC
EMERGEN
16 MAY 1948
NAHARIYA
הגליל המערבי המנותק
BY SEA
דרך הים
דאר עברי
NAHARIYA
No 0739